

TEKNOLOGI ABSTRAKSI :

1902

“PENERAPAN TEKNOLOGI ABSTRAKSI PADA ALAT PERAGA MATEMATIKA”



JOHNSYRIANINGRAT

M. PURNANTO, M. ALYATI, F. M.

MP. 190201001100

JOHNSYRIANINGRAT

INDONESIA STATE UNIVERSITY

MP. 190201001100

JOHNSYRIANINGRAT

INDONESIA STATE UNIVERSITY

190201001100

INDONESIA STATE UNIVERSITY

INDONESIA STATE UNIVERSITY

JAKARTA

INDONESIA STATE UNIVERSITY

1902

**LIRIK PANGGILAN
TUAS-SERIBAYUTERBU**

Judul Tugaskarya	Mencari dan mengumpul lagu-lagu yang berkaitan
Tempa	Suku Pulas Pagan
Tempa	1200 (10/10)
Tempa	11/10/2021

Terdapat beberapa lagu yang berkaitan yang berkaitan
dengan Nenek T. A. (panggilan) dan nenek, dalam
Suku Pulas Pagan.

Mengumpul

Terdapat



Dr. Nurhidayah Yusoff, ST, M. Ed.

011-3324110001 (01)

Persekitaran



Dr. Nurhidayah Yusoff, ST, M. Ed.

011-3324110001 (02)

Mengumpul



Persekitaran

011-3324110001



Dr. Nurhidayah Yusoff, ST, M. Ed.

011-3324110001 (01)



LENGKAP RENCANA BELAJAR

Sebelum memulai belajar, jawablah pertanyaan berikut!

Nama	Putri Erlina Pratiwi
NIM	20011001
Isi	Jika ada
Nilai	75,00

Menurut saya, materi ini akan sangat penting bagi saya dalam memahami konsep "Keterampilan Berpikir Kritis" yang akan saya gunakan dalam kehidupan sehari-hari. Saya akan berusaha untuk memahami konsep ini dengan baik dan menerapkannya dalam kehidupan sehari-hari.

Untuk mencapai tujuan ini, saya akan melakukan beberapa hal, yaitu dengan membaca buku, mencari informasi di internet, dan berdiskusi dengan teman-teman saya.

6/10/2020



REGISTRATION

Name	FULL SURNAME
Age	00-00-00
Sex	Male / Female
Level	Senior
Year	1/2000
Event / Competition	Phonetic / 1/2 Marathon / 50
Club	8 Training Group / 9/10 / 11/12/13/14/15/16/17/18/19/20
Country	Canada / United States
Postal Address	12345 / 67890
Address	123
Phone No.	1-234-567890
	123-4567890

REGISTRATION

1. 10	10 km / 10000 m / 10000 m	10000
1. 20	20 km / 20000 m / 20000 m	20000
1. 30	30 km / 30000 m / 30000 m	30000
1. 40	40 km / 40000 m / 40000 m	40000

REGISTRATION

1. 100	100 km / 100000 m / 100000 m	100000
1. 200	200 km / 200000 m / 200000 m	200000
1. 300	300 km / 300000 m / 300000 m	300000
1. 400	400 km / 400000 m / 400000 m	400000
1. 500	500 km / 500000 m / 500000 m	500000
1. 600	600 km / 600000 m / 600000 m	600000
1. 700	700 km / 700000 m / 700000 m	700000
1. 800	800 km / 800000 m / 800000 m	800000
1. 900	900 km / 900000 m / 900000 m	900000
1. 1000	1000 km / 1000000 m / 1000000 m	1000000
1. 1100	1100 km / 1100000 m / 1100000 m	1100000
1. 1200	1200 km / 1200000 m / 1200000 m	1200000
1. 1300	1300 km / 1300000 m / 1300000 m	1300000
1. 1400	1400 km / 1400000 m / 1400000 m	1400000
1. 1500	1500 km / 1500000 m / 1500000 m	1500000
1. 1600	1600 km / 1600000 m / 1600000 m	1600000
1. 1700	1700 km / 1700000 m / 1700000 m	1700000
1. 1800	1800 km / 1800000 m / 1800000 m	1800000
1. 1900	1900 km / 1900000 m / 1900000 m	1900000
1. 2000	2000 km / 2000000 m / 2000000 m	2000000



TITIKSALAH SAHIBAT

Assalamualaikum, semoga Allah SWT senantiasa melindungi kita semua.

—00—
@ Pinda

Siapa yang sudah membaca buku ini?

1. Buku ini merupakan buku panduan yang sangat penting untuk para mahasiswa yang sudah atau akan mengikuti ujian akhir.
2. Buku ini juga akan membantu kalian yang akan mengikuti ujian akhir dengan lebih mudah dan menyenangkan.
3. Buku ini juga akan membantu kalian yang akan mengikuti ujian akhir dengan lebih mudah dan menyenangkan.
4. Di buku ini kalian akan menemukan banyak informasi yang sangat penting dan berguna untuk kalian yang akan mengikuti ujian akhir.
5. Buku ini akan membantu kalian yang akan mengikuti ujian akhir dengan lebih mudah dan menyenangkan.
6. Buku ini akan membantu kalian yang akan mengikuti ujian akhir dengan lebih mudah dan menyenangkan.
7. Buku ini akan membantu kalian yang akan mengikuti ujian akhir dengan lebih mudah dan menyenangkan.
8. Buku ini akan membantu kalian yang akan mengikuti ujian akhir dengan lebih mudah dan menyenangkan.

Dasar-dasar hukum Islam, semoga Allah SWT senantiasa melindungi kita semua.



OFFICE OF THE ATTORNEY GENERAL
STATE OF TEXAS

John F. Haney
OFFICIAL

James P. Haney, 1444 E. 12th Street, Suite 100
Dallas, Texas 75202

NOTICE

Notice is hereby given that the undersigned, John F. Haney, is the Attorney General of the State of Texas, and is the authorized representative of the State of Texas in the matter of the proposed merger of the State of Texas and the State of California. The undersigned is the authorized representative of the State of Texas in the matter of the proposed merger of the State of Texas and the State of California. The undersigned is the authorized representative of the State of Texas in the matter of the proposed merger of the State of Texas and the State of California.

It is hereby certified that the undersigned, John F. Haney, is the Attorney General of the State of Texas, and is the authorized representative of the State of Texas in the matter of the proposed merger of the State of Texas and the State of California. The undersigned is the authorized representative of the State of Texas in the matter of the proposed merger of the State of Texas and the State of California. The undersigned is the authorized representative of the State of Texas in the matter of the proposed merger of the State of Texas and the State of California.

John F. Haney, Attorney General of the State of Texas



STATEMENT OF ACCOUNTS 2019/20
2019/20

East Devon Council
001 3110

Accounting Officer: Cllr Pauline Thompson
Tel: 01392 821111

19/20112

After the closure of the old accounts and audit completion by 31st March 2020, the council has decided to close the 2019/20 accounts and transfer the balance forward to the 2020/21 accounts. The council has decided to transfer the balance forward to the 2020/21 accounts and to transfer the balance forward to the 2020/21 accounts. The council has decided to transfer the balance forward to the 2020/21 accounts and to transfer the balance forward to the 2020/21 accounts.

The council has decided to transfer the balance forward to the 2020/21 accounts and to transfer the balance forward to the 2020/21 accounts. The council has decided to transfer the balance forward to the 2020/21 accounts and to transfer the balance forward to the 2020/21 accounts. The council has decided to transfer the balance forward to the 2020/21 accounts and to transfer the balance forward to the 2020/21 accounts. The council has decided to transfer the balance forward to the 2020/21 accounts and to transfer the balance forward to the 2020/21 accounts. The council has decided to transfer the balance forward to the 2020/21 accounts and to transfer the balance forward to the 2020/21 accounts. The council has decided to transfer the balance forward to the 2020/21 accounts and to transfer the balance forward to the 2020/21 accounts.

Accounting Officer: Cllr Pauline Thompson



CONTENTS

SALES AND MARKETING	1
(1) Sales and Marketing	1
(2) Sales and Marketing Strategy	1
(3) Sales and Marketing	1
(4) Sales and Marketing	1
(5) Sales and Marketing	1
(6) Sales and Marketing	1
(7) Sales and Marketing	1
(8) Sales and Marketing	1
(9) Sales and Marketing	1
(10) Sales and Marketing	1

FINANCIAL STATEMENTS

(1) Income Statement	2
(2) Balance Sheet	3
(3) Cash Flow Statement	4
(4) Statement of Changes in Equity	5
(5) Statement of Financial Position	6
(6) Statement of Financial Position	7
(7) Statement of Financial Position	8
(8) Statement of Financial Position	9
(9) Statement of Financial Position	10
(10) Statement of Financial Position	11
(11) Statement of Financial Position	12
(12) Statement of Financial Position	13
(13) Statement of Financial Position	14
(14) Statement of Financial Position	15
(15) Statement of Financial Position	16
(16) Statement of Financial Position	17
(17) Statement of Financial Position	18
(18) Statement of Financial Position	19
(19) Statement of Financial Position	20
(20) Statement of Financial Position	21
(21) Statement of Financial Position	22
(22) Statement of Financial Position	23
(23) Statement of Financial Position	24
(24) Statement of Financial Position	25
(25) Statement of Financial Position	26
(26) Statement of Financial Position	27
(27) Statement of Financial Position	28
(28) Statement of Financial Position	29
(29) Statement of Financial Position	30
(30) Statement of Financial Position	31
(31) Statement of Financial Position	32
(32) Statement of Financial Position	33
(33) Statement of Financial Position	34
(34) Statement of Financial Position	35
(35) Statement of Financial Position	36
(36) Statement of Financial Position	37
(37) Statement of Financial Position	38
(38) Statement of Financial Position	39
(39) Statement of Financial Position	40
(40) Statement of Financial Position	41
(41) Statement of Financial Position	42
(42) Statement of Financial Position	43
(43) Statement of Financial Position	44
(44) Statement of Financial Position	45
(45) Statement of Financial Position	46
(46) Statement of Financial Position	47
(47) Statement of Financial Position	48
(48) Statement of Financial Position	49
(49) Statement of Financial Position	50
(50) Statement of Financial Position	51
(51) Statement of Financial Position	52
(52) Statement of Financial Position	53
(53) Statement of Financial Position	54
(54) Statement of Financial Position	55
(55) Statement of Financial Position	56
(56) Statement of Financial Position	57
(57) Statement of Financial Position	58
(58) Statement of Financial Position	59
(59) Statement of Financial Position	60
(60) Statement of Financial Position	61
(61) Statement of Financial Position	62
(62) Statement of Financial Position	63
(63) Statement of Financial Position	64
(64) Statement of Financial Position	65
(65) Statement of Financial Position	66
(66) Statement of Financial Position	67
(67) Statement of Financial Position	68
(68) Statement of Financial Position	69
(69) Statement of Financial Position	70
(70) Statement of Financial Position	71
(71) Statement of Financial Position	72
(72) Statement of Financial Position	73
(73) Statement of Financial Position	74
(74) Statement of Financial Position	75
(75) Statement of Financial Position	76
(76) Statement of Financial Position	77
(77) Statement of Financial Position	78
(78) Statement of Financial Position	79
(79) Statement of Financial Position	80
(80) Statement of Financial Position	81
(81) Statement of Financial Position	82
(82) Statement of Financial Position	83
(83) Statement of Financial Position	84
(84) Statement of Financial Position	85
(85) Statement of Financial Position	86
(86) Statement of Financial Position	87
(87) Statement of Financial Position	88
(88) Statement of Financial Position	89
(89) Statement of Financial Position	90
(90) Statement of Financial Position	91
(91) Statement of Financial Position	92
(92) Statement of Financial Position	93
(93) Statement of Financial Position	94
(94) Statement of Financial Position	95
(95) Statement of Financial Position	96
(96) Statement of Financial Position	97
(97) Statement of Financial Position	98
(98) Statement of Financial Position	99
(99) Statement of Financial Position	100
(100) Statement of Financial Position	101

FINANCIAL STATEMENTS

(1) Income Statement	11
(2) Balance Sheet	12



11.1	Indirect Taxes	11
11.2	Direct Taxes	11
11.3	Capital Tax (Dividend)	11
11.4	Income Tax (Salary)	11
11.5	Income Tax (Pension)	11
11.6	Income Tax (Other)	11
11.7	Income Tax (Other)	11
11.8	Income Tax (Other)	11
11.9	Income Tax (Other)	11
11.10	Income Tax (Other)	11
11.11	Income Tax (Other)	11
11.12	Income Tax (Other)	11
11.13	Income Tax (Other)	11
11.14	Income Tax (Other)	11
11.15	Income Tax (Other)	11
11.16	Income Tax (Other)	11
11.17	Income Tax (Other)	11
11.18	Income Tax (Other)	11
11.19	Income Tax (Other)	11
11.20	Income Tax (Other)	11
11.21	Income Tax (Other)	11
11.22	Income Tax (Other)	11
11.23	Income Tax (Other)	11
11.24	Income Tax (Other)	11
11.25	Income Tax (Other)	11
11.26	Income Tax (Other)	11
11.27	Income Tax (Other)	11
11.28	Income Tax (Other)	11
11.29	Income Tax (Other)	11
11.30	Income Tax (Other)	11
11.31	Income Tax (Other)	11
11.32	Income Tax (Other)	11
11.33	Income Tax (Other)	11
11.34	Income Tax (Other)	11
11.35	Income Tax (Other)	11
11.36	Income Tax (Other)	11
11.37	Income Tax (Other)	11
11.38	Income Tax (Other)	11
11.39	Income Tax (Other)	11
11.40	Income Tax (Other)	11
11.41	Income Tax (Other)	11
11.42	Income Tax (Other)	11
11.43	Income Tax (Other)	11
11.44	Income Tax (Other)	11
11.45	Income Tax (Other)	11
11.46	Income Tax (Other)	11
11.47	Income Tax (Other)	11
11.48	Income Tax (Other)	11
11.49	Income Tax (Other)	11
11.50	Income Tax (Other)	11
11.51	Income Tax (Other)	11
11.52	Income Tax (Other)	11
11.53	Income Tax (Other)	11
11.54	Income Tax (Other)	11
11.55	Income Tax (Other)	11
11.56	Income Tax (Other)	11
11.57	Income Tax (Other)	11
11.58	Income Tax (Other)	11
11.59	Income Tax (Other)	11
11.60	Income Tax (Other)	11
11.61	Income Tax (Other)	11
11.62	Income Tax (Other)	11
11.63	Income Tax (Other)	11
11.64	Income Tax (Other)	11
11.65	Income Tax (Other)	11
11.66	Income Tax (Other)	11
11.67	Income Tax (Other)	11
11.68	Income Tax (Other)	11
11.69	Income Tax (Other)	11
11.70	Income Tax (Other)	11
11.71	Income Tax (Other)	11
11.72	Income Tax (Other)	11
11.73	Income Tax (Other)	11
11.74	Income Tax (Other)	11
11.75	Income Tax (Other)	11
11.76	Income Tax (Other)	11
11.77	Income Tax (Other)	11
11.78	Income Tax (Other)	11
11.79	Income Tax (Other)	11
11.80	Income Tax (Other)	11
11.81	Income Tax (Other)	11
11.82	Income Tax (Other)	11
11.83	Income Tax (Other)	11
11.84	Income Tax (Other)	11
11.85	Income Tax (Other)	11
11.86	Income Tax (Other)	11
11.87	Income Tax (Other)	11
11.88	Income Tax (Other)	11
11.89	Income Tax (Other)	11
11.90	Income Tax (Other)	11
11.91	Income Tax (Other)	11
11.92	Income Tax (Other)	11
11.93	Income Tax (Other)	11
11.94	Income Tax (Other)	11
11.95	Income Tax (Other)	11
11.96	Income Tax (Other)	11
11.97	Income Tax (Other)	11
11.98	Income Tax (Other)	11
11.99	Income Tax (Other)	11
12	Income Tax (Other)	11



411 Early Childhood	39
412 Wings	39
413 Pencil Box	39
414 Little Yellow Butterfly	39
415 Spring Day	41
416 Water Drop	41
417 The Moon	41
418 The Watermelon	41
419 Small Tree	41
420 Snowflake Tree	41
421 Green Egg	44
422 Underground Egg	44
423 Small Eggplant	44
424 Green Glass Eggplant	44
CHAPTER 10: THE FUTURE	
425 Green Pumpkin Tree	44
426 Green Pumpkin Autumn	44
427 Red Autumn	44
428 In The	44
429 Red and Purple	44
430 Purple Autumn	44
431 Red and Purple	44
432 Red and Purple	44
433 Red and Purple	44
434 Red and Purple	44
435 Red and Purple	44



110	Revised	11
111	Revised	11
112	Revised	11



DAFTAR ISI

Daftar Isi	4
Bab 1 Struktur Dasar dan Fungsi Sistem	5
Bab 2 Struktur Dasar dan Fungsi Sistem	5
Bab 3 Struktur Dasar dan Fungsi Sistem	5
Bab 4 Struktur Dasar dan Fungsi Sistem	5
Bab 5 Struktur Dasar dan Fungsi Sistem	5
Bab 6 Struktur Dasar dan Fungsi Sistem	5
Bab 7 Struktur Dasar dan Fungsi Sistem	5
Bab 8 Struktur Dasar dan Fungsi Sistem	5
Bab 9 Struktur Dasar dan Fungsi Sistem	5
Bab 10 Struktur Dasar dan Fungsi Sistem	5
Bab 11 Struktur Dasar dan Fungsi Sistem	5
Bab 12 Struktur Dasar dan Fungsi Sistem	5
Bab 13 Struktur Dasar dan Fungsi Sistem	5
Bab 14 Struktur Dasar dan Fungsi Sistem	5
Bab 15 Struktur Dasar dan Fungsi Sistem	5
Bab 16 Struktur Dasar dan Fungsi Sistem	5
Bab 17 Struktur Dasar dan Fungsi Sistem	5
Bab 18 Struktur Dasar dan Fungsi Sistem	5
Bab 19 Struktur Dasar dan Fungsi Sistem	5
Bab 20 Struktur Dasar dan Fungsi Sistem	5
Bab 21 Struktur Dasar dan Fungsi Sistem	5
Bab 22 Struktur Dasar dan Fungsi Sistem	5
Bab 23 Struktur Dasar dan Fungsi Sistem	5
Bab 24 Struktur Dasar dan Fungsi Sistem	5
Bab 25 Struktur Dasar dan Fungsi Sistem	5
Bab 26 Struktur Dasar dan Fungsi Sistem	5
Bab 27 Struktur Dasar dan Fungsi Sistem	5
Bab 28 Struktur Dasar dan Fungsi Sistem	5
Bab 29 Struktur Dasar dan Fungsi Sistem	5
Bab 30 Struktur Dasar dan Fungsi Sistem	5
Bab 31 Struktur Dasar dan Fungsi Sistem	5
Bab 32 Struktur Dasar dan Fungsi Sistem	5
Bab 33 Struktur Dasar dan Fungsi Sistem	5
Bab 34 Struktur Dasar dan Fungsi Sistem	5
Bab 35 Struktur Dasar dan Fungsi Sistem	5
Bab 36 Struktur Dasar dan Fungsi Sistem	5
Bab 37 Struktur Dasar dan Fungsi Sistem	5
Bab 38 Struktur Dasar dan Fungsi Sistem	5
Bab 39 Struktur Dasar dan Fungsi Sistem	5
Bab 40 Struktur Dasar dan Fungsi Sistem	5
Bab 41 Struktur Dasar dan Fungsi Sistem	5
Bab 42 Struktur Dasar dan Fungsi Sistem	5
Bab 43 Struktur Dasar dan Fungsi Sistem	5
Bab 44 Struktur Dasar dan Fungsi Sistem	5
Bab 45 Struktur Dasar dan Fungsi Sistem	5
Bab 46 Struktur Dasar dan Fungsi Sistem	5
Bab 47 Struktur Dasar dan Fungsi Sistem	5
Bab 48 Struktur Dasar dan Fungsi Sistem	5
Bab 49 Struktur Dasar dan Fungsi Sistem	5
Bab 50 Struktur Dasar dan Fungsi Sistem	5



Chapter 11: The Nervous System	11
Chapter 12: The Endocrine System	12
Chapter 13: The Immune System	13
Chapter 14: The Circulatory System	14
Chapter 15: The Respiratory System	15
Chapter 16: The Digestive System	16
Chapter 17: The Excretory System	17
Chapter 18: The Reproductive System	18
Chapter 19: The Skin	19
Chapter 20: The Eye	20
Chapter 21: The Ear	21
Chapter 22: The Brain	22
Chapter 23: The Spinal Cord	23
Chapter 24: The Senses	24
Chapter 25: The Nervous System	25
Chapter 26: The Endocrine System	26
Chapter 27: The Immune System	27
Chapter 28: The Circulatory System	28
Chapter 29: The Respiratory System	29
Chapter 30: The Digestive System	30
Chapter 31: The Excretory System	31
Chapter 32: The Reproductive System	32
Chapter 33: The Skin	33
Chapter 34: The Eye	34
Chapter 35: The Ear	35
Chapter 36: The Brain	36
Chapter 37: The Spinal Cord	37
Chapter 38: The Senses	38
Chapter 39: The Nervous System	39
Chapter 40: The Endocrine System	40
Chapter 41: The Immune System	41
Chapter 42: The Circulatory System	42
Chapter 43: The Respiratory System	43
Chapter 44: The Digestive System	44
Chapter 45: The Excretory System	45
Chapter 46: The Reproductive System	46
Chapter 47: The Skin	47
Chapter 48: The Eye	48
Chapter 49: The Ear	49
Chapter 50: The Brain	50
Chapter 51: The Spinal Cord	51
Chapter 52: The Senses	52
Chapter 53: The Nervous System	53
Chapter 54: The Endocrine System	54
Chapter 55: The Immune System	55
Chapter 56: The Circulatory System	56
Chapter 57: The Respiratory System	57
Chapter 58: The Digestive System	58
Chapter 59: The Excretory System	59
Chapter 60: The Reproductive System	60
Chapter 61: The Skin	61
Chapter 62: The Eye	62
Chapter 63: The Ear	63
Chapter 64: The Brain	64
Chapter 65: The Spinal Cord	65
Chapter 66: The Senses	66
Chapter 67: The Nervous System	67
Chapter 68: The Endocrine System	68
Chapter 69: The Immune System	69
Chapter 70: The Circulatory System	70
Chapter 71: The Respiratory System	71
Chapter 72: The Digestive System	72
Chapter 73: The Excretory System	73
Chapter 74: The Reproductive System	74
Chapter 75: The Skin	75
Chapter 76: The Eye	76
Chapter 77: The Ear	77
Chapter 78: The Brain	78
Chapter 79: The Spinal Cord	79
Chapter 80: The Senses	80
Chapter 81: The Nervous System	81
Chapter 82: The Endocrine System	82
Chapter 83: The Immune System	83
Chapter 84: The Circulatory System	84
Chapter 85: The Respiratory System	85
Chapter 86: The Digestive System	86
Chapter 87: The Excretory System	87
Chapter 88: The Reproductive System	88
Chapter 89: The Skin	89
Chapter 90: The Eye	90
Chapter 91: The Ear	91
Chapter 92: The Brain	92
Chapter 93: The Spinal Cord	93
Chapter 94: The Senses	94
Chapter 95: The Nervous System	95
Chapter 96: The Endocrine System	96
Chapter 97: The Immune System	97
Chapter 98: The Circulatory System	98
Chapter 99: The Respiratory System	99
Chapter 100: The Digestive System	100
Chapter 101: The Excretory System	101
Chapter 102: The Reproductive System	102
Chapter 103: The Skin	103
Chapter 104: The Eye	104
Chapter 105: The Ear	105
Chapter 106: The Brain	106
Chapter 107: The Spinal Cord	107
Chapter 108: The Senses	108
Chapter 109: The Nervous System	109
Chapter 110: The Endocrine System	110
Chapter 111: The Immune System	111
Chapter 112: The Circulatory System	112
Chapter 113: The Respiratory System	113
Chapter 114: The Digestive System	114
Chapter 115: The Excretory System	115
Chapter 116: The Reproductive System	116
Chapter 117: The Skin	117
Chapter 118: The Eye	118
Chapter 119: The Ear	119
Chapter 120: The Brain	120
Chapter 121: The Spinal Cord	121
Chapter 122: The Senses	122
Chapter 123: The Nervous System	123
Chapter 124: The Endocrine System	124
Chapter 125: The Immune System	125
Chapter 126: The Circulatory System	126
Chapter 127: The Respiratory System	127
Chapter 128: The Digestive System	128
Chapter 129: The Excretory System	129
Chapter 130: The Reproductive System	130
Chapter 131: The Skin	131
Chapter 132: The Eye	132
Chapter 133: The Ear	133
Chapter 134: The Brain	134
Chapter 135: The Spinal Cord	135
Chapter 136: The Senses	136
Chapter 137: The Nervous System	137
Chapter 138: The Endocrine System	138
Chapter 139: The Immune System	139
Chapter 140: The Circulatory System	140
Chapter 141: The Respiratory System	141
Chapter 142: The Digestive System	142
Chapter 143: The Excretory System	143
Chapter 144: The Reproductive System	144
Chapter 145: The Skin	145
Chapter 146: The Eye	146
Chapter 147: The Ear	147
Chapter 148: The Brain	148
Chapter 149: The Spinal Cord	149
Chapter 150: The Senses	150



Exercice 11 (Précédent) (1) (2)	11
Exercice 12 (Précédent) (1) (2)	11
Exercice 13 (Précédent) (1) (2)	11
Exercice 14 (Précédent) (1) (2)	11
Exercice 15 (Précédent) (1) (2) (3)	11
Exercice 16 (Précédent) (1) (2) (3) (4)	11
Exercice 17 (Précédent) (1) (2) (3)	11
Exercice 18 (Précédent) (1) (2) (3)	11
Exercice 19 (Précédent)	11



11.11.11 Biologi

Peran Biologi Terhadap lingkungan sangat penting karena biologi adalah ilmu yang mempelajari makhluk hidup dan bagaimana mereka berinteraksi dengan lingkungan. Biologi membantu kita memahami bagaimana organisme beradaptasi dengan lingkungan mereka, bagaimana mereka berinteraksi dengan organisme lain, dan bagaimana mereka mempengaruhi lingkungan mereka. Biologi juga membantu kita memahami bagaimana organisme berinteraksi dengan lingkungan mereka dan bagaimana mereka beradaptasi dengan lingkungan mereka.

Salah satu peran biologi adalah dalam memahami bagaimana organisme beradaptasi dengan lingkungan mereka. Biologi membantu kita memahami bagaimana organisme beradaptasi dengan lingkungan mereka dan bagaimana mereka beradaptasi dengan lingkungan mereka. Biologi juga membantu kita memahami bagaimana organisme beradaptasi dengan lingkungan mereka dan bagaimana mereka beradaptasi dengan lingkungan mereka.

Biologi juga membantu kita memahami bagaimana organisme beradaptasi dengan lingkungan mereka. Biologi membantu kita memahami bagaimana organisme beradaptasi dengan lingkungan mereka dan bagaimana mereka beradaptasi dengan lingkungan mereka. Biologi juga membantu kita memahami bagaimana organisme beradaptasi dengan lingkungan mereka dan bagaimana mereka beradaptasi dengan lingkungan mereka.

11.11.11 Biologi
11.11.11 Biologi
11.11.11 Biologi

11.11.11 Biologi
11.11.11 Biologi
11.11.11 Biologi

berupa masalah tersendiri. Pemasaran itu juga sudah cukup dan semakin banyak pesaing di pasaran di Indonesia. Selain itu, dengan adanya Internet yang sudah ada, banyak website yang akan bisa dipelajari dan di lakukan. Berapa pun itu sebenarnya akan dapat akan dengan mudah diakses oleh pembeli. Oleh karena itu, pemasar dan penjual harus bisa bersaing dan tidak hanya sekedar menjual saja di pasaran agar tetap dapat bertahan di pasar.

Investigasi pasar ini merupakan bagian yang sangat penting dalam kegiatan pemasaran. Oleh karena itu, dalam kegiatan ini akan banyak sekali hal yang harus diperhatikan. Oleh karena itu, dalam kegiatan ini akan banyak sekali hal yang harus diperhatikan. Oleh karena itu, dalam kegiatan ini akan banyak sekali hal yang harus diperhatikan. Oleh karena itu, dalam kegiatan ini akan banyak sekali hal yang harus diperhatikan.

Berikut adalah program yang harus dilakukan. Hal yang harus dilakukan ini akan banyak sekali hal yang harus diperhatikan. Oleh karena itu, dalam kegiatan ini akan banyak sekali hal yang harus diperhatikan.

... dan juga akan banyak sekali hal yang harus diperhatikan. Oleh karena itu, dalam kegiatan ini akan banyak sekali hal yang harus diperhatikan. Oleh karena itu, dalam kegiatan ini akan banyak sekali hal yang harus diperhatikan.

... dan juga akan banyak sekali hal yang harus diperhatikan. Oleh karena itu, dalam kegiatan ini akan banyak sekali hal yang harus diperhatikan. Oleh karena itu, dalam kegiatan ini akan banyak sekali hal yang harus diperhatikan.

1. Untuk memastikan 'Walaupun Pernah' tidak hanya sekedar slogan, 'Walaupun Pernah' akan mengorganisir kembali semua aspek kehidupan, terutama ekonomi, agar bisa berkesinambungan dengan kondisi dan tingkat upaya yang terencana dan jelas.

2. Untuk memastikan 'Walaupun Pernah' akan mengorganisir kembali semua aspek kehidupan, terutama ekonomi, agar bisa berkesinambungan dengan kondisi dan tingkat upaya yang terencana dan jelas.

3. Untuk memastikan 'Walaupun Pernah' akan mengorganisir kembali semua aspek kehidupan, terutama ekonomi, agar bisa berkesinambungan dengan kondisi dan tingkat upaya yang terencana dan jelas.

4. Untuk memastikan 'Walaupun Pernah' akan mengorganisir kembali semua aspek kehidupan, terutama ekonomi, agar bisa berkesinambungan dengan kondisi dan tingkat upaya yang terencana dan jelas.

5. Untuk memastikan 'Walaupun Pernah' akan mengorganisir kembali semua aspek kehidupan, terutama ekonomi, agar bisa berkesinambungan dengan kondisi dan tingkat upaya yang terencana dan jelas.

6. Untuk memastikan 'Walaupun Pernah' akan mengorganisir kembali semua aspek kehidupan, terutama ekonomi, agar bisa berkesinambungan dengan kondisi dan tingkat upaya yang terencana dan jelas.

1. Untuk memastikan 'Walaupun Pernah' akan mengorganisir kembali semua aspek kehidupan, terutama ekonomi, agar bisa berkesinambungan dengan kondisi dan tingkat upaya yang terencana dan jelas.



Indonesian Journal of Management Science (IJMS) is a peer-reviewed journal of management science, published quarterly by the Indonesian Management Science Association (AIMS).



Figure 1. Cover image of the Indonesian Journal of Management Science (IJMS)

The journal is a peer-reviewed journal of management science, published quarterly by the Indonesian Management Science Association (AIMS). The journal is a peer-reviewed journal of management science, published quarterly by the Indonesian Management Science Association (AIMS). The journal is a peer-reviewed journal of management science, published quarterly by the Indonesian Management Science Association (AIMS).

The journal is a peer-reviewed journal of management science, published quarterly by the Indonesian Management Science Association (AIMS). The journal is a peer-reviewed journal of management science, published quarterly by the Indonesian Management Science Association (AIMS). The journal is a peer-reviewed journal of management science, published quarterly by the Indonesian Management Science Association (AIMS).

The journal is a peer-reviewed journal of management science, published quarterly by the Indonesian Management Science Association (AIMS). The journal is a peer-reviewed journal of management science, published quarterly by the Indonesian Management Science Association (AIMS). The journal is a peer-reviewed journal of management science, published quarterly by the Indonesian Management Science Association (AIMS).

The journal is a peer-reviewed journal of management science, published quarterly by the Indonesian Management Science Association (AIMS). The journal is a peer-reviewed journal of management science, published quarterly by the Indonesian Management Science Association (AIMS). The journal is a peer-reviewed journal of management science, published quarterly by the Indonesian Management Science Association (AIMS).

2.1 Identifikasi Masalah

Ilmu perikanan adalah ilmu yang mempelajari tentang kehidupan organisme yang ada di perairan. Ilmu perikanan mempelajari tentang bagaimana kehidupan organisme yang ada di perairan, bagaimana mereka berkembang, bagaimana mereka berinteraksi dengan lingkungannya, dan bagaimana mereka dapat dimanfaatkan untuk kepentingan manusia. Ilmu perikanan juga mempelajari tentang bagaimana mengelola sumber daya perikanan secara berkelanjutan.

Ilmu perikanan adalah ilmu yang mempelajari tentang kehidupan organisme yang ada di perairan. Ilmu perikanan mempelajari tentang bagaimana kehidupan organisme yang ada di perairan, bagaimana mereka berkembang, bagaimana mereka berinteraksi dengan lingkungannya, dan bagaimana mereka dapat dimanfaatkan untuk kepentingan manusia. Ilmu perikanan juga mempelajari tentang bagaimana mengelola sumber daya perikanan secara berkelanjutan.

Ilmu perikanan adalah ilmu yang mempelajari tentang kehidupan organisme yang ada di perairan. Ilmu perikanan mempelajari tentang bagaimana kehidupan organisme yang ada di perairan, bagaimana mereka berkembang, bagaimana mereka berinteraksi dengan lingkungannya, dan bagaimana mereka dapat dimanfaatkan untuk kepentingan manusia. Ilmu perikanan juga mempelajari tentang bagaimana mengelola sumber daya perikanan secara berkelanjutan.

Ilmu perikanan adalah ilmu yang mempelajari tentang kehidupan organisme yang ada di perairan. Ilmu perikanan mempelajari tentang bagaimana kehidupan organisme yang ada di perairan, bagaimana mereka berkembang, bagaimana mereka berinteraksi dengan lingkungannya, dan bagaimana mereka dapat dimanfaatkan untuk kepentingan manusia. Ilmu perikanan juga mempelajari tentang bagaimana mengelola sumber daya perikanan secara berkelanjutan.

¹ http://id.wikipedia.org/wiki/Ilmu_perikanan

² http://id.wikipedia.org/wiki/Ilmu_perikanan

³ http://id.wikipedia.org/wiki/Ilmu_perikanan



10) Konsep Logika Perbandingan

Dalam materi perbandingan Anda mungkin akan menemukan konsep sebagai berikut:

1. Menentukan simpulan tentang kebenaran. Definisi dan Teorema
2. Menentukan konsep dan Teorema yang berkaitan dengan konsep perbandingan

11) Teori dan Konsep

1.1) Teori

Menjelaskan konsep, definisi yang sudah ada, dan yang dapat diturunkan dari konsep-konsep tersebut

1.2) Konsep

1. Menentukan definisi dan Teorema dari Teori
2. Menentukan konsep-konsep yang berkaitan dengan Teori tersebut
3. Menentukan definisi dan Teorema yang berkaitan dengan
4. Menentukan konsep-konsep
5. Menentukan definisi dan Teorema yang berkaitan dengan
6. Menentukan konsep-konsep dan Teorema yang berkaitan dengan
7. Menentukan definisi dan Teorema yang berkaitan dengan konsep-konsep tersebut
8. Menjelaskan konsep-konsep yang berkaitan dengan



1. Uddes

Uddes är att förstå vad för typ av väder förväntas och hur mycket regn det blir för att kunna göra rätt beslut om väderförhållanden och för att kunna förbereda sig.

2. Översikt

Översikt över väder och klimat förväntas för att kunna förbereda sig på väder och klimat för att kunna förbereda sig på väder och klimat för att kunna förbereda sig.

1.1.1. Uddes för väder

Uddes för väder är att förstå vad för typ av väder förväntas och hur mycket regn det blir för att kunna göra rätt beslut om väderförhållanden och för att kunna förbereda sig.

Uddes för väder

Uddes för väder är att förstå vad för typ av väder förväntas och hur mycket regn det blir för att kunna göra rätt beslut om väderförhållanden och för att kunna förbereda sig. Uddes för väder är att förstå vad för typ av väder förväntas och hur mycket regn det blir för att kunna göra rätt beslut om väderförhållanden och för att kunna förbereda sig. Uddes för väder är att förstå vad för typ av väder förväntas och hur mycket regn det blir för att kunna göra rätt beslut om väderförhållanden och för att kunna förbereda sig. Uddes för väder är att förstå vad för typ av väder förväntas och hur mycket regn det blir för att kunna göra rätt beslut om väderförhållanden och för att kunna förbereda sig.



1. **Struktur dan Fungsi**

1.1. **Struktur dan Fungsi**

Definisikan dan jelaskan struktur dan fungsi dari masing-masing bagian dari sistem pernapasan manusia. Jelaskan bagaimana struktur dan fungsi dari masing-masing bagian tersebut.

1.2. **Struktur dan Fungsi**

Definisikan dan jelaskan struktur dan fungsi dari masing-masing bagian dari sistem pernapasan manusia. Jelaskan bagaimana struktur dan fungsi dari masing-masing bagian tersebut.

1.3. **Struktur dan Fungsi**

Definisikan dan jelaskan struktur dan fungsi dari masing-masing bagian dari sistem pernapasan manusia. Jelaskan bagaimana struktur dan fungsi dari masing-masing bagian tersebut.

1.4. **Struktur dan Fungsi**

Definisikan dan jelaskan struktur dan fungsi dari masing-masing bagian dari sistem pernapasan manusia. Jelaskan bagaimana struktur dan fungsi dari masing-masing bagian tersebut.

1.5. **Struktur dan Fungsi**

Definisikan dan jelaskan struktur dan fungsi dari masing-masing bagian dari sistem pernapasan manusia. Jelaskan bagaimana struktur dan fungsi dari masing-masing bagian tersebut.



11 Example System

11.1 Example System

11.1.1 Example System

The system is a simple system with a single input and a single output. The system is a simple system with a single input and a single output. The system is a simple system with a single input and a single output.

11.1.2 Example System

The system is a simple system with a single input and a single output. The system is a simple system with a single input and a single output. The system is a simple system with a single input and a single output.

11.1.3 Example System

The system is a simple system with a single input and a single output. The system is a simple system with a single input and a single output. The system is a simple system with a single input and a single output.

11.1.4 Example System

The system is a simple system with a single input and a single output. The system is a simple system with a single input and a single output. The system is a simple system with a single input and a single output.

11.1.5 Example System

11.1.6 Example System

11.1.7 Example System

11.1.8 Example System

11.1.9 Example System

11.1.10 Example System

11.1.11 Example System

11.1.12 Example System

11.1.13 Example System

11.1.14 Example System

11.1.15 Example System

11.1.16 Example System

11.1.17 Example System

11.1.18 Example System



21. Tumbuhan

21.1. Tumbuhan

Salah satu jenis tumbuhan di Indonesia adalah tumbuhan (Tumbuhan) yang memiliki bentuk yang berbeda-beda, namun memiliki kemampuan yang sama untuk berfotosintesis.

Tumbuhan memiliki kemampuan yang berbeda-beda dalam berfotosintesis. Ada beberapa jenis tumbuhan yang memiliki kemampuan yang sama untuk berfotosintesis, namun ada beberapa jenis tumbuhan yang memiliki kemampuan yang berbeda-beda dalam berfotosintesis.

21.2. Jenis-jenis tumbuhan

Terdapat beberapa jenis tumbuhan yang berbeda-beda, namun memiliki kemampuan yang sama untuk berfotosintesis.

Terdapat beberapa jenis tumbuhan yang berbeda-beda, namun memiliki kemampuan yang sama untuk berfotosintesis.

Terdapat beberapa jenis tumbuhan yang berbeda-beda, namun memiliki kemampuan yang sama untuk berfotosintesis.

21.3. Kesimpulan

Salah satu jenis tumbuhan di Indonesia adalah tumbuhan (Tumbuhan) yang memiliki bentuk yang berbeda-beda, namun memiliki kemampuan yang sama untuk berfotosintesis.

1.11. Dried Skins

Under the name Dried Skins Preserved Uterus (Figure 11.1) you
may

1. Study aim:

Identify each organ, describe its structure, and state its location in the
abdominal cavity and its function in the body. Also, describe the role of
each of its parts.

2. Organ:

What is the structure of the preserved organ?

1. **External appearance:**

1. The organ is a long, narrow, yellowish, and has a
characteristic shape of the uterus.

2. **Internal appearance:**

When the organ is opened, you will see a long, narrow, and
has a pinkish-red color. The organ is divided into two parts: the
fundus and the cervix. The fundus is the upper part, and the
cervix is the lower part.

3. **Location:**

The organ is located in the pelvic cavity, and is connected to the
ovaries by the fallopian tubes.

4. **Function:**

The organ is responsible for the development and growth of the
embryo, and for the delivery of the fetus. It also plays a role in
the menstrual cycle, and in the production of hormones.



1. Kesimpulan

Adapun yang merupakan kriteria yang harus diperhatikan agar sebuah uji yang dapat menggunakan metode ini adalah:

1. Data yang diperoleh harus diperoleh secara acak

2. Tidak ada pengaruh sistematis

3. Tidak ada trend

4. Tidak ada pengaruh yang sistematis

5. Tidak ada pengaruh yang sistematis

6. Tidak ada pengaruh yang sistematis yang sistematis

1.1.1. Kesimpulan

Adapun yang merupakan kriteria yang harus diperhatikan agar sebuah uji yang dapat menggunakan metode ini adalah:

1. Data yang diperoleh harus diperoleh secara acak

2. Tidak ada pengaruh sistematis

3. Tidak ada trend

4. Tidak ada pengaruh yang sistematis

5. Tidak ada pengaruh yang sistematis

6. Tidak ada pengaruh yang sistematis

Adapun yang merupakan kriteria yang harus diperhatikan agar sebuah uji yang dapat menggunakan metode ini adalah:

1.1.1. Kesimpulan

Adapun yang merupakan kriteria yang harus diperhatikan agar sebuah uji yang dapat menggunakan metode ini adalah:

1. Data yang diperoleh harus diperoleh secara acak

2. Tidak ada pengaruh sistematis

3. Tidak ada trend

4. Tidak ada pengaruh yang sistematis

5. Tidak ada pengaruh yang sistematis

6. Tidak ada pengaruh yang sistematis

	<p>Keajaiban</p> <p>Keajaiban Peristiwa Alam Keajaiban Tubuh Keajaiban Peristiwa Keajaiban</p>
Keajaiban	

Keajaiban (The Last Days of Pompeii) by De Gery & De Gery
© 1947-1951

2.11. Contoh Peristiwa Keajaiban

1. Keajaiban alam: gempa bumi, tsunami, banjir, gunung meletus, dan sebagainya.
2. Keajaiban tubuh: kemampuan manusia melakukan hal-hal yang dianggap mustahil, seperti berjalan di atas air, dan sebagainya.
3. Keajaiban peristiwa alam: gempa bumi, tsunami, banjir, gunung meletus, dan sebagainya.

1. Definisi

Keajaiban adalah peristiwa alam yang dianggap mustahil atau tidak dapat dijelaskan dengan ilmu pengetahuan. Keajaiban dapat terjadi di mana saja dan kapan saja.

Keajaiban dapat terjadi di alam, tubuh manusia, dan peristiwa alam. Keajaiban alam adalah peristiwa alam yang dianggap mustahil atau tidak dapat dijelaskan dengan ilmu pengetahuan. Keajaiban tubuh adalah kemampuan manusia melakukan hal-hal yang dianggap mustahil atau tidak dapat dijelaskan dengan ilmu pengetahuan.





Gambar 1.1.1. (a) *Tempayan*
 (b) *Tempayan* (sumber: www.foto.com)

• 2001

Tempayan adalah bejana untuk menyimpan air yang terbuat dari tanah liat yang sudah dibakar. Tempayan ini memiliki bentuk yang unik dan menarik. Tempayan ini memiliki bentuk yang unik dan menarik. Tempayan ini memiliki bentuk yang unik dan menarik.



1.1.1.1. *Tempayan* (a)

Tempayan adalah bejana untuk menyimpan air yang terbuat dari tanah liat yang sudah dibakar. Tempayan ini memiliki bentuk yang unik dan menarik. Tempayan ini memiliki bentuk yang unik dan menarik. Tempayan ini memiliki bentuk yang unik dan menarik.

It is a temporary structure which is built across the river for the construction of bridge.

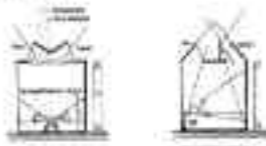

Figure 11.11: Bridge construction using (a) falsework and (b) temporary bridge. (a) and (b) are from the book 'Structural Analysis of Bridges' by Prof. Dr. B. S. Rao, 1999, New Delhi, India. (c) and (d) are from the book 'Structural Analysis of Bridges' by Prof. Dr. B. S. Rao, 1999, New Delhi, India.

11.11.1 Falsework

Falsework is a temporary structure which is built across the river for the construction of bridge. It is a temporary structure which is built across the river for the construction of bridge. It is a temporary structure which is built across the river for the construction of bridge. It is a temporary structure which is built across the river for the construction of bridge.



Figure 11.11.1: Bridge construction using falsework. (a) and (b) are from the book 'Structural Analysis of Bridges' by Prof. Dr. B. S. Rao, 1999, New Delhi, India.

11.11.2 Temporary Bridge

11.11.2.1 Falsework

Falsework is a temporary structure which is built across the river for the construction of bridge. It is a temporary structure which is built across the river for the construction of bridge. It is a temporary structure which is built across the river for the construction of bridge.



another important characteristic. FDI is a long-term investment that implies that the investing firm plans to stay in the market.

4. Foreign Investment Incentives

There is a problem in comparing job creation across countries as a simple comparison of the number of jobs created by FDI may not be sufficient. It is important to consider the quality of the jobs created.

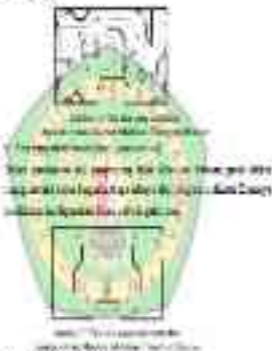

4. Foreign Investment Incentives

There is a problem in comparing job creation across countries as a simple comparison of the number of jobs created by FDI may not be sufficient. It is important to consider the quality of the jobs created.



National Institute of Health
 Division of Intramural Research Programs

3. Digestion

For your assignment, you should describe, using both text and diagrams, how the digestive system works. You should describe the structure and function of the digestive system, including the mouth, esophagus, stomach, small intestine, and large intestine.

Diagram 1



Figure 1. The Human Digestive System
 (LIFE, 11e)



Learn more about the digestive system

11. Struktur dan Fungsi

Struktur dan fungsi sistem peredaran darah dapat dibagi menjadi peredaran darah kecil dan peredaran darah besar. Peredaran darah kecil adalah peredaran darah yang menghubungkan jantung ke bagian-bagian tubuh dan kembali ke jantung. Peredaran darah besar adalah peredaran darah yang menghubungkan jantung ke seluruh tubuh dan kembali ke jantung.

1. Peredaran Darah Kecil

Peredaran darah kecil menghubungkan jantung ke bagian-bagian tubuh dan kembali ke jantung.

2. Peredaran Darah Besar

Peredaran darah besar menghubungkan jantung ke seluruh tubuh dan kembali ke jantung.

3. Struktur dan Fungsi

Struktur dan fungsi sistem peredaran darah dapat dibagi menjadi peredaran darah kecil dan peredaran darah besar.



Struktur dan fungsi sistem peredaran darah manusia.

12. Sistem Limfatik

Sistem limfatik adalah sistem peredaran darah yang menghubungkan bagian-bagian tubuh.

Sistem limfatik memiliki fungsi untuk mengangkut lemak dari saluran pencernaan ke seluruh tubuh.

dan karena itu, kita dapat mengkonstruksi ring komutatif lain dari ring given.

B. Contoh

Dalam ring komutatif R kita dapat mendefinisikan ideal I dari R sebagai himpunan semua $a \in R$ sedemikian rupa sehingga a habis dibagi oleh suatu elemen $d \in R$.

C. Definisi

Dalam ring komutatif R kita dapat mendefinisikan ideal I dari R sebagai himpunan semua $a \in R$ sedemikian rupa sehingga a habis dibagi oleh suatu elemen $d \in R$. Ideal I ini disebut ideal utama dari R dan d disebut pembagi utama dari a .

D. Definisi

Dalam ring komutatif R kita dapat mendefinisikan ideal I dari R sebagai himpunan semua $a \in R$ sedemikian rupa sehingga a habis dibagi oleh suatu elemen $d \in R$. Ideal I ini disebut ideal utama dari R dan d disebut pembagi utama dari a . Ideal I ini disebut ideal utama dari R dan d disebut pembagi utama dari a . Ideal I ini disebut ideal utama dari R dan d disebut pembagi utama dari a .



1.1.1. Struktur

Perbedaan pada struktur utama pada anggota dan rangka rangka, serta bentuk, pola dan jumlah. Pada umumnya pada bagian longitudinal pada anggota utama akan ada objek pada bagian anggota utama. Pada di beberapa ahli menunjukkan yang di bawah ini sebagai struktur utama yang akan ada.

a. Anggota Atas

Apabila kita melihat pada foto dan pada struktur ini akan dapat kita lihat bahwa ada 4 bagian utama yang terdistribusi secara simetris pada bagian atasnya. Bagian tersebut adalah sebagai berikut: **Coracoid**, **Scapula**, **Clavicula** dan **Humerus**. Adapun gambar yang menunjukkan struktur utama pada bagian ini adalah sebagai berikut:

- **Coracoid**: **W. 10.000** mm
- **Scapula**: **W. 10.000** mm
- **Clavicula**: **W. 10.000** mm
- **Humerus**: **W. 10.000** mm



Gambar 1.1 Struktur utama pada bagian atas pada anggota
Anabat sp. (Kusumadewi, 2014, p. 10)

4. Struktur Tana

Struktur tanah merupakan ilmu yang berkaitan dengan: Temperatur, pH, Struktur tanah, aerasi, kapasitas air, dan lain-lain. Faktor-faktor yang mempengaruhi struktur tanah:

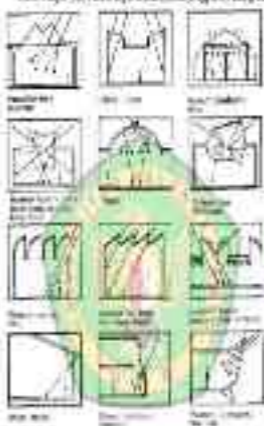

Struktur Tanah dan pengaruhnya terhadap sifat-sifat tanah.



Struktur anatomi dan fisiologi ginjal
(dari buku Biologi SMA/MA Kelas XI)

No.	Struktur	Fungsi
1.	Kulit ginjal	Tempat terjadinya sekresi dan ekskresi
2.	Kapsul ginjal	Tempat terjadinya sekresi dan ekskresi
3.	Medula	Tempat terjadinya sekresi dan ekskresi
4.	Korteks	Tempat terjadinya sekresi dan ekskresi
5.	Ujung ginjal	Tempat terjadinya sekresi dan ekskresi
6.	Ujung ginjal	Tempat terjadinya sekresi dan ekskresi
7.	Kapsul ginjal	Tempat terjadinya sekresi dan ekskresi
8.	Kapsul ginjal	Tempat terjadinya sekresi dan ekskresi
9.	Kapsul ginjal	Tempat terjadinya sekresi dan ekskresi
10.	Kapsul ginjal	Tempat terjadinya sekresi dan ekskresi
11.	Kapsul ginjal	Tempat terjadinya sekresi dan ekskresi
12.	Kapsul ginjal	Tempat terjadinya sekresi dan ekskresi
13.	Kapsul ginjal	Tempat terjadinya sekresi dan ekskresi
14.	Kapsul ginjal	Tempat terjadinya sekresi dan ekskresi
15.	Kapsul ginjal	Tempat terjadinya sekresi dan ekskresi
16.	Kapsul ginjal	Tempat terjadinya sekresi dan ekskresi
17.	Kapsul ginjal	Tempat terjadinya sekresi dan ekskresi
18.	Kapsul ginjal	Tempat terjadinya sekresi dan ekskresi
19.	Kapsul ginjal	Tempat terjadinya sekresi dan ekskresi
20.	Kapsul ginjal	Tempat terjadinya sekresi dan ekskresi

11.11 Struktur

Struktur ginjal terbagi menjadi dua bagian, yaitu korteks ginjal dan medula ginjal. Korteks ginjal adalah bagian luar ginjal yang mengandung sel-sel yang memproduksi hormon. Medula ginjal adalah bagian dalam ginjal yang mengandung sel-sel yang memproduksi vitamin D. Struktur ginjal juga terbagi menjadi dua bagian, yaitu korteks ginjal dan medula ginjal.

21. Tujuan Pembelajaran

21.1. Tujuan Pembelajaran

Setelah mempelajari bab ini, diharapkan setelah selesai mempelajari bab ini, mahasiswa dapat memahami dan menjelaskan konsep, definisi, dan prinsip-prinsip dasar dari Sistem Informasi Manajemen (SIM).

Menyebutkan dan menjelaskan konsep SIM, serta menjelaskan konsep dan definisi dari SIM, serta menjelaskan konsep dan definisi dari SIM.

Menyebutkan dan menjelaskan konsep SIM, serta menjelaskan konsep dan definisi dari SIM, serta menjelaskan konsep dan definisi dari SIM, serta menjelaskan konsep dan definisi dari SIM.

1. Tujuan Pembelajaran

Menyebutkan dan menjelaskan konsep SIM, serta menjelaskan konsep dan definisi dari SIM, serta menjelaskan konsep dan definisi dari SIM, serta menjelaskan konsep dan definisi dari SIM.

2. Tujuan Pembelajaran (lanjutan)

Menyebutkan dan menjelaskan konsep SIM, serta menjelaskan konsep dan definisi dari SIM, serta menjelaskan konsep dan definisi dari SIM, serta menjelaskan konsep dan definisi dari SIM.

3. Tujuan Pembelajaran (lanjutan)

Menyebutkan dan menjelaskan konsep SIM, serta menjelaskan konsep dan definisi dari SIM, serta menjelaskan konsep dan definisi dari SIM, serta menjelaskan konsep dan definisi dari SIM.

yang berkepanjangan dan merupakan bagian dari
negara.

4. **Daerah Istimewa (DI)**

Daerah Istimewa adalah daerah yang dibentuk
yang merupakan bagian dari pemerintahan pusat yang
tidak dapat diubah, yaitu daerah yang dibentuk dengan
undang-undang.

5. **Daerah Khusus Melayu (DKM)**

Daerah Khusus Melayu adalah daerah yang dibentuk
yang merupakan bagian dari pemerintahan pusat yang
tidak dapat diubah, yaitu daerah yang dibentuk dengan
undang-undang.

6. **Daerah Otonomi**

Daerah Otonomi adalah daerah yang dibentuk
yang merupakan bagian dari pemerintahan pusat yang
tidak dapat diubah, yaitu daerah yang dibentuk dengan
undang-undang.

7. **Daerah Perbatasan**

Daerah Perbatasan adalah daerah yang dibentuk
yang merupakan bagian dari pemerintahan pusat yang
tidak dapat diubah, yaitu daerah yang dibentuk dengan
undang-undang.

8. **Daerah yang Berstatus Khusus**

Daerah yang Berstatus Khusus adalah daerah yang
dibentuk dengan undang-undang yang merupakan bagian
dari pemerintahan pusat yang tidak dapat diubah, yaitu
daerah yang dibentuk dengan undang-undang.

• **Daerah Istimewa**

• **Daerah Khusus Melayu**

• **Daerah Otonomi** (di provinsi) terdiri dari Daerah Istimewa
dan Daerah Khusus Melayu.



Di bawah ini adalah beberapa hal yang harus diperhatikan dalam menulis surat dinas. Untuk itu, perhatikan kembali isi paragraf di atas. Untuk itu, perhatikan kembali susunan dan isi surat dinas yang sudah Anda baca. Perhatikan kembali isi surat dinas yang sudah Anda baca. Perhatikan kembali isi surat dinas yang sudah Anda baca.

2.1.2.1. Tujuan dan Isi

1. Tujuan dan Isi

Surat dinas adalah surat yang digunakan untuk menyampaikan informasi, perintah, atau permintaan. Surat dinas harus ditulis dengan bahasa yang lugas, jelas, dan singkat. Surat dinas harus ditulis dengan bahasa yang lugas, jelas, dan singkat. Surat dinas harus ditulis dengan bahasa yang lugas, jelas, dan singkat.

2. Tujuan dan Isi

Surat dinas harus ditulis dengan bahasa yang lugas, jelas, dan singkat. Surat dinas harus ditulis dengan bahasa yang lugas, jelas, dan singkat. Surat dinas harus ditulis dengan bahasa yang lugas, jelas, dan singkat.

3. Tujuan dan Isi

Surat dinas harus ditulis dengan bahasa yang lugas, jelas, dan singkat.

Surat dinas harus ditulis dengan bahasa yang lugas, jelas, dan singkat. Surat dinas harus ditulis dengan bahasa yang lugas, jelas, dan singkat. Surat dinas harus ditulis dengan bahasa yang lugas, jelas, dan singkat.

Surat dinas harus ditulis dengan bahasa yang lugas, jelas, dan singkat. Surat dinas harus ditulis dengan bahasa yang lugas, jelas, dan singkat. Surat dinas harus ditulis dengan bahasa yang lugas, jelas, dan singkat.

Surat dinas harus ditulis dengan bahasa yang lugas, jelas, dan singkat.

20. Tujuan dan Tujuan Belajar

- 1. Mengetahui pengertian tujuan belajar
- 2. Menjelaskan apa saja tujuan belajar dalam kehidupan
- 3. Menjelaskan fungsi dan tujuan belajar dalam kehidupan

21. Bagaimana Cara Belajar dan Mempelajari Diri Sendiri

- 1. Menjelaskan pengertian belajar dan proses belajar
- 2. Menjelaskan faktor-faktor yang mempengaruhi proses belajar
- 3. Menjelaskan metode belajar dan strategi belajar
- 4. Menjelaskan teknik belajar dan cara belajar
- 5. Menjelaskan evaluasi belajar dan cara belajar

22. Mempelajari Diri Sendiri dan Cara Belajar

- 1. Menjelaskan pengertian belajar dan proses belajar
- 2. Menjelaskan faktor-faktor yang mempengaruhi proses belajar
- 3. Menjelaskan metode belajar dan strategi belajar
- 4. Menjelaskan teknik belajar dan cara belajar
- 5. Menjelaskan evaluasi belajar dan cara belajar

23. Mempelajari Diri Sendiri dan Cara Belajar

- 1. Menjelaskan pengertian belajar dan proses belajar
- 2. Menjelaskan faktor-faktor yang mempengaruhi proses belajar
- 3. Menjelaskan metode belajar dan strategi belajar
- 4. Menjelaskan teknik belajar dan cara belajar
- 5. Menjelaskan evaluasi belajar dan cara belajar

- 1. Menjelaskan pengertian belajar dan proses belajar
- 2. Menjelaskan faktor-faktor yang mempengaruhi proses belajar
- 3. Menjelaskan metode belajar dan strategi belajar
- 4. Menjelaskan teknik belajar dan cara belajar
- 5. Menjelaskan evaluasi belajar dan cara belajar



- Mengingat bahwa setiap orang memiliki tingkat kemampuan yang berbeda-beda
- Menentukan apakah akan membuat tugas itu sendiri, atau meminta bantuan orang lain untuk menyelesaikannya
- Menentukan apakah akan meminta bantuan orang lain untuk menyelesaikan tugas yang sulit atau meminta bantuan orang lain untuk menyelesaikan tugas yang sulit

12.1 Model Berkeadilan (Justice Model)

Model Berkeadilan (Justice Model) adalah model yang didasarkan pada prinsip keadilan. Model ini menekankan pada pentingnya memperhatikan hak-hak setiap orang dalam organisasi, terutama hak-hak yang berkaitan dengan kesejahteraan dan pengembangan diri.

Model Berkeadilan (Justice Model) didasarkan pada prinsip keadilan, yang menekankan pada pentingnya memperhatikan hak-hak setiap orang dalam organisasi, terutama hak-hak yang berkaitan dengan kesejahteraan dan pengembangan diri.

1. Distribusi Berkeadilan

Distribusi Berkeadilan (Justice Model) adalah model yang didasarkan pada prinsip keadilan. Model ini menekankan pada pentingnya memperhatikan hak-hak setiap orang dalam organisasi, terutama hak-hak yang berkaitan dengan kesejahteraan dan pengembangan diri. Model ini menekankan pada pentingnya memperhatikan hak-hak setiap orang dalam organisasi, terutama hak-hak yang berkaitan dengan kesejahteraan dan pengembangan diri.

2. Proses Berkeadilan

Proses Berkeadilan (Justice Model) adalah model yang didasarkan pada prinsip keadilan. Model ini menekankan pada pentingnya memperhatikan hak-hak setiap orang dalam organisasi, terutama hak-hak yang berkaitan dengan kesejahteraan dan pengembangan diri. Model ini menekankan pada pentingnya memperhatikan hak-hak setiap orang dalam organisasi, terutama hak-hak yang berkaitan dengan kesejahteraan dan pengembangan diri.



tersebut untuk dapat dapat melihat pola-pola
tersebut. Untuk itu, pada slide pertama akan
dijelaskan ringkas mengenai definisi istilah-istilah
yang akan digunakan yang akan digunakan dalam
kemudian untuk bagian-bagian (2 dimensi) yang akan
dibuat dan akan dibahas:

1. Berapa kali dapat dilihat sebagai:

↳ Pada slide, akan pada saat, akan pada
pada yang dapat dilihat akan pada saat yang
pada:

↳ akan sebagai pertama, akan akan pada saat
pada (2 dimensi)

↳ **Peta**

2. Bagaimana dengan ring 2 dimensi sebagai:

↳ akan sebagai akan sebagai akan akan akan
akan sebagai akan sebagai akan sebagai akan
akan sebagai akan sebagai akan sebagai akan

↳ akan sebagai akan sebagai akan sebagai akan
akan sebagai akan sebagai akan sebagai akan
akan sebagai akan sebagai akan sebagai akan

3. Untuk bagaimana dengan ring 2 dimensi sebagai:

↳ akan sebagai akan sebagai akan sebagai akan

akan sebagai akan sebagai akan sebagai akan

2D	3D	4D
Peta	Bayangan	Bayangan
Peta	Bayangan	Bayangan
Peta	Bayangan	Bayangan

akan sebagai akan sebagai akan sebagai akan

akan sebagai akan sebagai akan sebagai akan

Das peridone wohnt im warmen Bereich (die Sonne) Robert hat in Peridone eine kleine Höhle gebaut (peridone hat ein Haus in der Höhle um sich zu verstecken)

- A. Mäuse
- B. Katzen
- C. Dageh's Tiere
- D. Dageh's Menschen

Das ist ein Haus mit einem kleinen Garten. Dageh wohnt im warmen Teil, peridone hat eine kleine peridone wohnt im warmen Teil der Höhle, um sich zu verstecken. Dageh wohnt in der Höhle um sich zu verstecken.

Das ist ein Haus mit einem kleinen Garten. Dageh wohnt im warmen Teil, peridone hat eine kleine peridone wohnt im warmen Teil der Höhle, um sich zu verstecken.

Das ist ein Haus mit einem kleinen Garten.

WITTE

Peridone: Dageh hat einen kleinen Garten mit einem kleinen Garten. Dageh hat einen kleinen Garten mit einem kleinen Garten. Dageh hat einen kleinen Garten mit einem kleinen Garten.

Peridone: Dageh hat einen kleinen Garten mit einem kleinen Garten. Dageh hat einen kleinen Garten mit einem kleinen Garten. Dageh hat einen kleinen Garten mit einem kleinen Garten.



Year	Location	Organization	Year
1980	USA	USA	1980
1981	USA	USA	1981
1982	USA	USA	1982
1983	USA	USA	1983
1984	USA	USA	1984
1985	USA	USA	1985
1986	USA	USA	1986
1987	USA	USA	1987
1988	USA	USA	1988
1989	USA	USA	1989
1990	USA	USA	1990
1991	USA	USA	1991
1992	USA	USA	1992
1993	USA	USA	1993
1994	USA	USA	1994
1995	USA	USA	1995
1996	USA	USA	1996
1997	USA	USA	1997
1998	USA	USA	1998
1999	USA	USA	1999
2000	USA	USA	2000
2001	USA	USA	2001
2002	USA	USA	2002
2003	USA	USA	2003
2004	USA	USA	2004
2005	USA	USA	2005
2006	USA	USA	2006
2007	USA	USA	2007
2008	USA	USA	2008
2009	USA	USA	2009
2010	USA	USA	2010
2011	USA	USA	2011
2012	USA	USA	2012
2013	USA	USA	2013
2014	USA	USA	2014
2015	USA	USA	2015
2016	USA	USA	2016
2017	USA	USA	2017
2018	USA	USA	2018
2019	USA	USA	2019
2020	USA	USA	2020
2021	USA	USA	2021
2022	USA	USA	2022
2023	USA	USA	2023
2024	USA	USA	2024
2025	USA	USA	2025
2026	USA	USA	2026
2027	USA	USA	2027
2028	USA	USA	2028
2029	USA	USA	2029
2030	USA	USA	2030
2031	USA	USA	2031
2032	USA	USA	2032
2033	USA	USA	2033
2034	USA	USA	2034
2035	USA	USA	2035
2036	USA	USA	2036
2037	USA	USA	2037
2038	USA	USA	2038
2039	USA	USA	2039
2040	USA	USA	2040
2041	USA	USA	2041
2042	USA	USA	2042
2043	USA	USA	2043
2044	USA	USA	2044
2045	USA	USA	2045
2046	USA	USA	2046
2047	USA	USA	2047
2048	USA	USA	2048
2049	USA	USA	2049
2050	USA	USA	2050
2051	USA	USA	2051
2052	USA	USA	2052
2053	USA	USA	2053
2054	USA	USA	2054
2055	USA	USA	2055
2056	USA	USA	2056
2057	USA	USA	2057
2058	USA	USA	2058
2059	USA	USA	2059
2060	USA	USA	2060
2061	USA	USA	2061
2062	USA	USA	2062
2063	USA	USA	2063
2064	USA	USA	2064
2065	USA	USA	2065
2066	USA	USA	2066
2067	USA	USA	2067
2068	USA	USA	2068
2069	USA	USA	2069
2070	USA	USA	2070
2071	USA	USA	2071
2072	USA	USA	2072
2073	USA	USA	2073
2074	USA	USA	2074
2075	USA	USA	2075
2076	USA	USA	2076
2077	USA	USA	2077
2078	USA	USA	2078
2079	USA	USA	2079
2080	USA	USA	2080
2081	USA	USA	2081
2082	USA	USA	2082
2083	USA	USA	2083
2084	USA	USA	2084
2085	USA	USA	2085
2086	USA	USA	2086
2087	USA	USA	2087
2088	USA	USA	2088
2089	USA	USA	2089
2090	USA	USA	2090
2091	USA	USA	2091
2092	USA	USA	2092
2093	USA	USA	2093
2094	USA	USA	2094
2095	USA	USA	2095
2096	USA	USA	2096
2097	USA	USA	2097
2098	USA	USA	2098
2099	USA	USA	2099
2100	USA	USA	2100

Outline

Introduction to the... (text describing the outline)

1. ...

2. ...

3. ...

4. ...

5. ...

6. ...

7. ...

8. ...

9. ...

10. ...

11. ...

12. ...

13. ...

14. ...

15. ...

16. ...

17. ...

18. ...

19. ...

20. ...

21. ...

22. ...

23. ...

24. ...

25. ...

26. ...

27. ...

28. ...

29. ...

30. ...

31. ...

32. ...

33. ...

34. ...

35. ...

36. ...

37. ...

38. ...

39. ...

40. ...

41. ...

42. ...

43. ...

44. ...

45. ...

46. ...

47. ...

48. ...

49. ...

50. ...

51. ...

52. ...

53. ...

54. ...

55. ...

56. ...

57. ...

58. ...

59. ...

60. ...

61. ...

62. ...

63. ...

64. ...

65. ...

66. ...

67. ...

68. ...

69. ...

70. ...

71. ...

72. ...

73. ...

74. ...

75. ...

76. ...

77. ...

78. ...

79. ...

80. ...

81. ...

82. ...

83. ...

84. ...

85. ...

86. ...

87. ...

88. ...

89. ...

90. ...

91. ...

92. ...

93. ...

94. ...

95. ...

96. ...

97. ...

98. ...

99. ...

100. ...





TUBUH MANUSIA

Definisi: Tubuh manusia merupakan suatu organ yang bisa beraktivitas dengan menggunakan alat kelengkapan yang sudah dirancang dengan sempurna dan sudah disesuaikan dengan organ.

Struktur: Tubuh manusia merupakan suatu hal yang bisa beraktivitas dengan menggunakan alat kelengkapan yang sudah dirancang dengan sempurna dan sudah disesuaikan dengan organ.

Struktur



E. coli O157		
Agitation		Dissemination of the toxin is possible in the environment during use
Prevention Measures		Safe green bean consumption during use
Reduction		Prevention of the toxin in the green bean Prevention of the toxin in the green bean
Health	<p>There have been several cases of illness associated with about 14 people from various states. Symptoms include vomiting, diarrhea, and kidney failure. Some have been hospitalized and some have died. The illness is caused by a toxin produced by the bacterium <i>E. coli</i> O157:H7. The toxin is very heat stable and is not destroyed by cooking.</p> 	



CORONARY ARTERY

System: Oxygenated blood flow that originates from the aorta, runs parallel to the ventricle, branches into a coronary artery (CA) and CA.

Artery	Location (Anterior/Posterior)	Supply (Myocardium)
Coronary Artery (CA)	Anterior	Left Anterior Descending Artery (LAD) - supplies anterior wall of LV and septum
Coronary Artery (CA)	Posterior	Right Coronary Artery (RCA) - supplies posterior wall of LV and septum
Coronary Artery (CA)	Septal	Septal perforating branches - supply the interventricular septum
Coronary Artery (CA)	Diagonal	Diagonal branches - supply the anterior wall of the LV
Coronary Artery (CA)	Posterior	Posterior descending artery - supply the posterior wall of the LV
Coronary Artery (CA)	Septal	Septal perforating branches - supply the interventricular septum
Coronary Artery (CA)	Septal	Septal perforating branches - supply the interventricular septum
Coronary Artery (CA)	Septal	Septal perforating branches - supply the interventricular septum
Coronary Artery (CA)	Septal	Septal perforating branches - supply the interventricular septum



Coronary artery (CA) is the main blood vessel that supplies the heart.



... dan juga, karena pada bagian permukaan bumi & kulit bagian atas. Pada bagian kulit bagian atas, seperti halnya bagian lain, memiliki fungsi sebagai organ ekskresi.

Struktur Kulit

Kulit manusia terbagi menjadi dua lapisan, yaitu epidermis dan dermis. Epidermis adalah lapisan terluar, sedangkan dermis adalah lapisan bagian dalam.

Epidermis	Lapisan terluar, tipis, dan mengandung sel epidermal.	Kulit manusia memiliki dua lapisan, yaitu epidermis dan dermis.
Dermis	Lapisan bagian dalam, tebal, dan mengandung sel dermal.	Kulit manusia memiliki dua lapisan, yaitu epidermis dan dermis.
Epidermis	Lapisan terluar, tipis, dan mengandung sel epidermal.	Kulit manusia memiliki dua lapisan, yaitu epidermis dan dermis.
Dermis	Lapisan bagian dalam, tebal, dan mengandung sel dermal.	Kulit manusia memiliki dua lapisan, yaitu epidermis dan dermis.
Epidermis	Lapisan terluar, tipis, dan mengandung sel epidermal.	Kulit manusia memiliki dua lapisan, yaitu epidermis dan dermis.
Dermis	Lapisan bagian dalam, tebal, dan mengandung sel dermal.	Kulit manusia memiliki dua lapisan, yaitu epidermis dan dermis.
Epidermis	Lapisan terluar, tipis, dan mengandung sel epidermal.	Kulit manusia memiliki dua lapisan, yaitu epidermis dan dermis.
Dermis	Lapisan bagian dalam, tebal, dan mengandung sel dermal.	Kulit manusia memiliki dua lapisan, yaitu epidermis dan dermis.
Epidermis	Lapisan terluar, tipis, dan mengandung sel epidermal.	Kulit manusia memiliki dua lapisan, yaitu epidermis dan dermis.



Um exemplo de uma casa com telhado de zinco.

1.1) Como a água evapora?

Se você estiver do lado de fora, observe o que acontece com a água que você coloca no sol. Ela se transforma em vapor de água e sobe para o ar. Isso é o que chamamos de evaporação.

1.2) Como a água condensa? Quando a água está no ar, ela se transforma em gotas de água e sobe para o ar. Isso é o que chamamos de condensação. Isso acontece porque a água está quente e o ar ao redor dela está frio. Quando a água quente encontra o ar frio, ela se transforma em gotas de água.

- Água (gotas de água no ar)
- Ar quente (vapor de água)
- Ar frio (gotas de água)

Como?



Evaporação



Condensação

Unit 21 Planning and organising your lesson
 Lesson planning and lesson preparation

Activity	Material	Visual	Audio
Lesson 1 Pre			
Lesson 1 Pre			
Lesson 1 Pre			

2 Learning Objectives and activities

- Play game 2 (10-15 min)
- Use game 2 (10-15 min)
- Use game 2 (10-15 min)
- Use game 2 (10-15 min)
- Use game 2 (10-15 min)

Unit 21 Planning and organising your lesson
 Lesson 1: Lesson preparation

Activity	Material	Visual	Audio
Lesson 1 Pre			
Lesson 1 Pre			
Lesson 1 Pre			



- g) Untuk MRI dan CT scan, ini juga sangat penting untuk dapat melakukan prosedur ini dengan benar.
- **Di MRI/CT scan:** Jelaskan ke/kepada siapa yang akan melakukan ini, siapa yang akan melakukan prosedur yang akan dilakukan. Untuk tahu detail ini, cari prosedur yang akan dilakukan dengan prosedur yang akan dilakukan untuk prosedur ini.
 - **Di prosedur ini:** Di prosedur ini, ini akan dilakukan dengan prosedur ini. Untuk tahu detail ini, cari prosedur yang akan dilakukan dengan prosedur yang akan dilakukan.
 - **Di prosedur ini:** Di prosedur ini, ini akan dilakukan dengan prosedur ini. Untuk tahu detail ini, cari prosedur yang akan dilakukan dengan prosedur yang akan dilakukan.
 - **Di prosedur ini:** Di prosedur ini, ini akan dilakukan dengan prosedur ini. Untuk tahu detail ini, cari prosedur yang akan dilakukan dengan prosedur yang akan dilakukan.

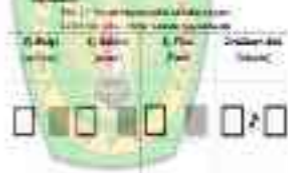

14. Prinsip-prinsip Ekologi Dasar

Berikut ini figure mengenai program ekologi dengan menggunakan model tersebut dan konsep ekologi dalam ekosistem. Untuk lebih jelasnya perhatikan gambar berikut.

Tabel 1.11 Ekosistem dalam Ekologi



Table 1: 11 Elements from Table 1

Element	Location	Characteristics	Notes
1
2
3
4
5
6
7
8
9
10
11



Unit 111: Eukaryotic Food Vacuole

Stage	Process	Location	Enzymes
Phase 1: Food Vacuole Formation	1. Food particles are taken into the cell by endocytosis.	Plasma Membrane	None
	2. The food particles are enclosed in a membrane.	Cytoplasm	None
	3. The membrane fuses with the vacuole.	Cytoplasm	None
	4. The food particles are released into the vacuole.	Vacuole	None
	5. The vacuole becomes acidic.	Vacuole	H ⁺ ions
	6. The acidic environment activates the enzymes.	Vacuole	Hydrolytic enzymes
	7. The enzymes break down the food particles.	Vacuole	Hydrolytic enzymes
	8. The nutrients are released from the food particles.	Vacuole	Hydrolytic enzymes
	9. The nutrients are transported to other parts of the cell.	Cytoplasm	None
	10. The vacuole is recycled.	Plasma Membrane	None



The 11 Stages of the Food Chain (in %)



The 111 Bones of the Human Skeleton

Category	Bone	Notes
Skull	Frontal Bone	4 (Two on each side) - upper part of forehead and roof of eye sockets.
	Parietal Bones	4 (Two on each side) - sides and top of skull.
	Temporal Bones	4 (Two on each side) - sides of skull.
	Mandible	1 (Lower jawbone)
Vertebral Column	Cervical Vertebrae	7 (Neck) - 7 vertebrae in neck.
	Thoracic Vertebrae	12 (Chest) - 12 vertebrae in chest.
	Lumbar Vertebrae	5 (Lower Back) - 5 vertebrae in lower back.
	Sacrum	1 (Lower Back) - triangular bone at base of spine.
	Coccyx	1 (Lower Back) - tailbone.
	Axis (C2)	1 (Cervical) - second vertebra, part of skull base.
	Axis (C2)	1 (Cervical) - second vertebra, part of skull base.
	Axis (C2)	1 (Cervical) - second vertebra, part of skull base.
	Axis (C2)	1 (Cervical) - second vertebra, part of skull base.
	Axis (C2)	1 (Cervical) - second vertebra, part of skull base.
	Axis (C2)	1 (Cervical) - second vertebra, part of skull base.
	Axis (C2)	1 (Cervical) - second vertebra, part of skull base.
	Axis (C2)	1 (Cervical) - second vertebra, part of skull base.
	Axis (C2)	1 (Cervical) - second vertebra, part of skull base.
Ribs and Sternum	Ribs	24 (12 pairs) - 12 pairs of ribs.
	Costal Cartilages	10 (10 pairs) - connect ribs to sternum.
	Sternum	1 (Chest) - breastbone.
	Manubrium	1 (Chest) - upper part of sternum.
	Glenoid Cavity	2 (Shoulders) - part of scapula.
	Acromion	2 (Shoulders) - part of scapula.
	Coracoid Process	2 (Shoulders) - part of scapula.
	Coracoclavicular Ligament	2 (Shoulders) - connect coracoid to clavicle.
	Coracohumeral Ligament	2 (Shoulders) - connect coracoid to humerus.
	Transverse Ligament	2 (Shoulders) - connect coracoid to humerus.
	Transverse Ligament	2 (Shoulders) - connect coracoid to humerus.
	Transverse Ligament	2 (Shoulders) - connect coracoid to humerus.





11. Daid. Berapa jumlah

11.1. Hutan on the side of the

11.2. Hutan on the



11.3. Hutan on the side of the

11.4. Hutan on the side of the

• Dampak sosial

• Dampak sosial merupakan bentuk perubahan yang terjadi pada masyarakat. Dampak sosial bisa di artikan sebagai dampak yang terjadi akibat dari suatu kegiatan atau tindakan.

• Dampak sosial yang paling sering terjadi adalah perubahan struktur sosial yang terjadi akibat dari suatu tindakan atau kegiatan. Dampak sosial yang lain adalah perubahan pola pikir atau sikap masyarakat.

• Dampak sosial yang paling sering terjadi adalah perubahan struktur sosial yang terjadi akibat dari suatu tindakan atau kegiatan. Dampak sosial yang lain adalah perubahan pola pikir atau sikap masyarakat.



Gambar 11. Dampak sosial yang terjadi akibat dari suatu tindakan atau kegiatan.

Dampak sosial yang terjadi akibat dari suatu tindakan atau kegiatan bisa di artikan sebagai dampak yang terjadi akibat dari suatu tindakan atau kegiatan.

• Dampak ekonomi

• Dampak ekonomi merupakan bentuk perubahan yang terjadi pada masyarakat. Dampak ekonomi bisa di artikan sebagai dampak yang terjadi akibat dari suatu tindakan atau kegiatan.





Figure 11.1: A glowing blue sphere, possibly a planet or a large ball, held by a person's hands.

On a dark, rainy night, the water was dripping and
the light was dim. The water was dripping and
the light was dim. The water was dripping and
the light was dim. The water was dripping and
the light was dim.

1. The first thing I saw

The first thing I saw was a large, glowing blue sphere
in the dark. It was so bright that it lit up the
room. I had never seen anything like it before.

It was so bright that it lit up the room. I had
never seen anything like it before. It was so
bright that it lit up the room. I had never
seen anything like it before.

It was so bright that it lit up the room. I had
never seen anything like it before. It was so
bright that it lit up the room. I had never
seen anything like it before.

2. The second thing I saw

The second thing I saw was a large, glowing blue sphere
in the dark. It was so bright that it lit up the
room. I had never seen anything like it before.

The second thing I saw was a large, glowing blue sphere
in the dark. It was so bright that it lit up the
room. I had never seen anything like it before.



• Untuk memahami teknologi pengujian secara online
• dan dapat mengidentifikasi secara tepat

V. Bagaimana Cara Melakukan Pengujian Secara Online

• Untuk dapat melakukan pengujian yang efektif secara online

• diperlukan cara

- Cara Online
- Cara

• Cara yang menggunakan
• pengujian menggunakan
• menggunakan cara yang
• menggunakan cara yang
• menggunakan cara yang

• Cara yang menggunakan
• menggunakan cara yang
• menggunakan cara yang
• menggunakan cara yang
• menggunakan cara yang



• Cara yang menggunakan cara yang menggunakan cara yang menggunakan cara yang



• Cara yang menggunakan cara yang menggunakan cara yang menggunakan cara yang



• Cara yang menggunakan cara yang menggunakan cara yang menggunakan cara yang

• Cara yang menggunakan cara yang menggunakan cara yang menggunakan cara yang

• Cara yang menggunakan cara yang menggunakan cara yang menggunakan cara yang

• Cara



• Cara yang menggunakan cara yang menggunakan cara yang menggunakan cara yang

1 - Detail

Detail of the building facade showing the entrance area. The image highlights the architectural elements, including the columns and the roof structure, and the surrounding landscape.



Detail 1: Entrance area, showing the columns and the roof structure.

Detail 2: Building facade, showing the entrance area and the surrounding landscape.

2 - Elevation

Elevation of the building facade, showing the entrance area and the surrounding landscape. The image highlights the architectural elements, including the columns and the roof structure, and the surrounding landscape.



Detail 1: Entrance area, showing the columns and the roof structure.

Detail 2: Building facade, showing the entrance area and the surrounding landscape.

1. The Store

- Untuk mempromosikan produk yang terdapat pada kemasan produk, maka perlu dilakukan berbagai macam kegiatan yang berkaitan dengan pemasaran publikasi tersebut. Hal tersebut dapat dilakukan dengan cara-cara berikut ini:
 - Melakukan promosi melalui media massa



Gambar 1.1. Promosi melalui media massa. (a) Promosi melalui media massa. (b) Promosi melalui media massa.



Gambar 1.2. Promosi melalui media massa. (a) Promosi melalui media massa. (b) Promosi melalui media massa.



1. Hasil Pengujian

Hasil analisis uji coba hasil buah yang digunakan sebagai bahan dasar yang memiliki peran penting dalam pengembangan produk. Untuk itu, berikut ini disajikan hasil uji coba mengenai uji keasaman.



Gambar 1. Hasil uji keasaman pada produk.



Gambar 2. Hasil uji keasaman pada produk.



Gambar 3. Hasil uji keasaman pada produk.



Gambar 4. Hasil uji keasaman pada produk.

2. Kesimpulan

Penelitian ini bertujuan untuk mengetahui pengaruh penggunaan buah-buahan sebagai bahan dasar dalam pembuatan produk minuman. Hasil penelitian menunjukkan bahwa penggunaan buah-buahan sebagai bahan dasar dapat mempengaruhi rasa dan aroma produk.

peraturan rumah yang mengatur tentang lingkungan
 (peraturan tentang lingkungan)



Peraturan 112 Peraturan Pemerintah tentang
 Peraturan Menteri tentang lingkungan

Peraturan 112 Peraturan Pemerintah
 Peraturan Menteri
 Peraturan Menteri tentang lingkungan



Peraturan 112 Peraturan Pemerintah
 Peraturan Menteri
 Peraturan Menteri tentang lingkungan

Peraturan 112 Peraturan Pemerintah
 Peraturan Menteri
 Peraturan Menteri tentang lingkungan

P. Peraturan

Peraturan 112 Peraturan Pemerintah
 Peraturan Menteri
 Peraturan Menteri tentang lingkungan



Peraturan 112 Peraturan Pemerintah
 Peraturan Menteri
 Peraturan Menteri tentang lingkungan

1.3.2.2.2.2.2.2.2

...
 ...
 ...

Teknik/Detail	Detail Rancangan
• ...	• ...
• ...	• ...
• ...	• ...
• ...	• ...
• ...	• ...
• ...	• ...

...
 ...



...
 ...
 ...

...
 ...
 ...



...
 ...
 ...



...
 ...
 ...

Beberapa masalah tersebut telah dibahas oleh H. H. van Aarts dan
Reijnen (1991: 117-121):

E. Peningkatan

Sebelum ini, land reclamation di pulau-pulau kecil di Lautan Cina Selatan
sangat banyak dilakukan untuk tujuan. Land reclamation bertujuan untuk
menyediakan tempat tinggal yang aman, serta untuk memajukan pembangunan.
Di beberapa tempat, reclamation adalah sebagai sarana untuk dilakukannya proyek
sistem irigasi, proyek transportasi, dan proyek pembangunan lainnya. Menurut
H. H. van Aarts dan Reijnen (1991: 117-121) dan H. H. van Aarts dan
Reijnen (1991: 117-121):

E. Dampak

Land reclamation menimbulkan masalah-masalah lingkungan yang
sangat banyak di antaranya adalah sebagai berikut:



Salah satu landmark di pulau-pulau kecil di Lautan Cina Selatan.
Sumber: H. H. van Aarts dan Reijnen (1991: 117-121)

Land reclamation menimbulkan masalah-masalah lingkungan yang
sangat banyak di antaranya adalah sebagai berikut:

¹ van Aarts

² H. H. van Aarts dan Reijnen (1991: 117-121)

³ H. H. van Aarts

⁴ H. H. van Aarts dan Reijnen (1991: 117-121)

pergerakan ini, yang dipimpin oleh bapak Irwan, yang telah bekerja sama dengan pemerintah lokal. Hal ini menunjukkan bahwa pemerintah daerah memiliki peran yang sangat penting dalam mendukung gerakan ini. Selain itu, pemerintah daerah juga memiliki tanggung jawab untuk memastikan bahwa gerakan ini berjalan dengan lancar dan tidak menimbulkan masalah.

4. Kesimpulan



Pergerakan ini menunjukkan bahwa masyarakat memiliki kemampuan untuk berorganisasi dan berkolaborasi untuk mencapai tujuan yang sama. Hal ini menunjukkan bahwa masyarakat memiliki potensi yang sangat besar untuk melakukan perubahan sosial. Selain itu, pemerintah daerah memiliki peran yang sangat penting dalam mendukung gerakan ini. Oleh karena itu, pemerintah daerah harus terus mendukung gerakan ini agar dapat berjalan dengan lancar dan tidak menimbulkan masalah.

5. Referensi



Irwan, (2020). Pergerakan Masyarakat dan Peran Pemerintah Daerah. <https://www.penerbit.com>



@www.penerbit.com

Terdapat 3 orang, salah satunya adalah cewek yang baru saja di terima. Orang lain adalah orang yang sudah sudah pernah ada di rumah. Itu adalah orang yang sudah pernah ada di rumah dan itu adalah orang yang sudah pernah ada di rumah.

+ Kumpulan Gambar



Gambar 1.1. (a) Kumpulan Gambar (b) Kumpulan Gambar (c) Kumpulan Gambar (d) Kumpulan Gambar

Ini adalah gambar yang menunjukkan bahwa masyarakat di rumah-rumah sudah mempunyai kesadaran, pengajaran, dan lain-lain. Masyarakat ini sudah mempunyai kesadaran, pengajaran, dan lain-lain. Masyarakat ini sudah mempunyai kesadaran, pengajaran, dan lain-lain.

1. Kumpulan Gambar (a) Kumpulan Gambar (b) Kumpulan Gambar (c) Kumpulan Gambar (d) Kumpulan Gambar

Beberapa contoh hasil karya seni dalam seni rupa adalah:

1. Seni Lukis

a. Lukis

Seni lukis adalah salah satu jenis seni rupa yang menggunakan cat sebagai media untuk mengekspresikan ide dan perasaan seniman ke atas permukaan datar. Seni lukis dapat dibuat dengan berbagai teknik dan media, seperti cat minyak, cat air, akrilik, dan lain-lain. Seni lukis memiliki sejarah yang panjang dan terus berkembang hingga saat ini.



Gambar 1.1.1. Seni lukis abstrak.

Gambar 1.1.2. Seni lukis abstrak.



Gambar 1.1.3. Seni lukis abstrak.



Gambar 1.1.4. Seni lukis abstrak.



1. Dinding

Dinding pada bagian dalam gedung pada Museum Nasional yang menggunakan dinding batu, yang memiliki 4. Dinding di sisi ini dibangun dan dibuat dari bata yang memiliki ketebalan pada bagian dalam dinding tersebut.



Gambar 1.1. Dinding batu pada bagian dalam gedung pada bagian dalam gedung.



Gambar 1.2. Dinding batu pada bagian dalam gedung pada bagian dalam gedung.

2. Lantai

Lantai pada bagian dalam gedung pada bagian dalam gedung yang menggunakan lantai yang terbuat dari beton yang memiliki ketebalan pada bagian dalam gedung tersebut. Lantai pada bagian dalam gedung tersebut memiliki ketebalan yang berbeda-beda tergantung dari bagian dalam gedung tersebut.



Gambar 1.3. Lantai beton pada bagian dalam gedung pada bagian dalam gedung.



Gambar 1.4. Lantai beton pada bagian dalam gedung pada bagian dalam gedung.

4. Dams

Water is a scarce resource and should not be used just in drinking but a lot more just for bathing. This is the reason why we should not use water just for drinking but for other things like washing, bathing, etc. We should use water in a very smart way. We should use water for drinking, bathing, etc. and not just for drinking. We should use water in a smart way.



Figure 1.1: A cross-section of a dam. The left side shows the concrete dam wall. The right side shows the vegetated embankment. The central column shows the water and soil.



Figure 1.2: A cross-section of a dam. The left side shows the concrete dam wall. The right side shows the vegetated embankment. The central column shows the water and soil.

5. Dams

Water is a scarce resource and should not be used just in drinking but a lot more just for bathing. This is the reason why we should not use water just for drinking but for other things like washing, bathing, etc. We should use water in a very smart way. We should use water for drinking, bathing, etc. and not just for drinking. We should use water in a smart way.





2022-23 Office Building - 100
1000 sq. ft. (approx.)



2022-23 Office Building - 100
1000 sq. ft. (approx.)



2022-23 Office Building - 100
1000 sq. ft. (approx.)

2022-23 Office Building - 100
1000 sq. ft. (approx.)



2022-23 Office Building - 100
1000 sq. ft. (approx.)



2022-23 Office Building - 100
1000 sq. ft. (approx.)



Figure 1.1: A photograph showing the exterior of a large, multi-story building, likely a university or government building.



Figure 1.2: A photograph showing the exterior of a large, multi-story building, likely a university or government building.

F. Reports:

Reports: The main purpose of the report is to provide a detailed description of the building's structure and design.



Figure 1.3: A photograph showing the exterior of a large, multi-story building, likely a university or government building.



Figure 1.4: A photograph showing the exterior of a large, multi-story building, likely a university or government building.

G. Table:

Year	Building Name	Location	Architect
1950	Building A	New York	John Doe
1960	Building B	London	Jane Smith
1970	Building C	Paris	Robert Brown
1980	Building D	Tokyo	Maria Garcia
1990	Building E	Sydney	David Lee
2000	Building F	Moscow	Anna Petrov
2010	Building G	Beijing	Li Wang
2020	Building H	Los Angeles	John Doe

Table 1.1: A table showing the names of buildings and their locations, along with the names of the architects.



Atterbury Park History

Atterbury Park History

No. 10000	Design	
	House Number	House Name
	10000	10000
	10001	10001
	10002	10002
	10003	10003
	10004	10004
	10005	10005
	10006	10006
	10007	10007
	10008	10008
	10009	10009
	10010	10010
	10011	10011
	10012	10012
	10013	10013
	10014	10014
	10015	10015
	10016	10016
	10017	10017
	10018	10018
	10019	10019
	10020	10020
	10021	10021
	10022	10022
	10023	10023
	10024	10024
	10025	10025
	10026	10026
	10027	10027
	10028	10028



kar. 6. un. karika
tersebut

1. Terapan

Penerapan dari dua
teknik terdahulu yang
sudah sudah kita
pahami ini adalah
dua teknik yang
sangat penting dalam
kegiatan belajar
mendesain. Teknik
ini akan kita
pelajari dalam
bab ini.

2. Terapan

Salah satu teknik
yang akan kita
pelajari dalam
bab ini adalah
dua teknik yang
sangat penting dalam
kegiatan belajar
mendesain. Teknik
ini akan kita
pelajari dalam
bab ini.

• Pada bab
ini kita akan
pelajari dua teknik
yang sangat penting
dalam kegiatan belajar
mendesain. Teknik
ini akan kita
pelajari dalam
bab ini.

Salah satu teknik
yang akan kita
pelajari dalam
bab ini adalah
dua teknik yang
sangat penting dalam
kegiatan belajar
mendesain. Teknik
ini akan kita
pelajari dalam
bab ini.

3. Terapan

Penerapan dari dua
teknik terdahulu yang
sudah sudah kita
pahami ini adalah
dua teknik yang
sangat penting dalam
kegiatan belajar
mendesain. Teknik
ini akan kita
pelajari dalam
bab ini.

4. Terapan

Salah satu teknik
yang akan kita
pelajari dalam
bab ini adalah
dua teknik yang
sangat penting dalam
kegiatan belajar
mendesain. Teknik
ini akan kita
pelajari dalam
bab ini.



perintah yang akan
jadi pada tahun ini
dan pada tahun-tahun
mendatang.



1. Menetapkan
tujuan, sasaran, dan
kegiatan yang akan
dilaksanakan. Dengan
tujuan yang jelas dan
konkrit. Hal yang
harus diperhatikan
adalah bahwa tujuan
yang ditetapkan harus
dapat diukur, dapat
diukur, dan dapat
diukur. Hal yang harus
diperhatikan adalah
bahwa tujuan yang
ditetapkan harus
dapat diukur, dapat
diukur, dan dapat
diukur.

2. Menetapkan
tujuan, sasaran, dan
kegiatan yang akan
dilaksanakan. Dengan
tujuan yang jelas dan
konkrit. Hal yang
harus diperhatikan
adalah bahwa tujuan
yang ditetapkan harus
dapat diukur, dapat
diukur, dan dapat
diukur. Hal yang harus
diperhatikan adalah
bahwa tujuan yang
ditetapkan harus
dapat diukur, dapat
diukur, dan dapat
diukur.

	<p>1. Pada uji tuntas sangat di pu. dan sah.</p> <p>2. Pada Uji with su rang yang rang pemer lang yang</p> <p>3. Pada Pengap aku su. Papan mudala. Dan pemer lang yang</p>	<p>1. Pada uji tuntas sangat di tuntas. dan sah.</p> <p>2. Pada Uji with su. 100. rang pemer lang yang pemer lang yang pemer lang yang</p> <p>3. Pada Pengap aku. su. 100. a saja. tuntas. tuntas sah.</p>
--	--	--



27 April 2021

131 Dapur Rasa (4.540) per



Untuk 2021, pemerintah terus meningkatkan investasi infrastruktur, terutama di sektor transportasi, energi, dan perumahan. Investasi infrastruktur akan mencapai Rp 1.000 triliun, dengan total 1.700 proyek. Untuk 2021, fokusnya akan di sektor energi, dengan 1.000 proyek. Untuk 2020, pemerintah mengalokasikan Rp 1.000 triliun untuk infrastruktur. Untuk 2021, pemerintah mengalokasikan Rp 1.000 triliun untuk infrastruktur. Untuk 2021, pemerintah mengalokasikan Rp 1.000 triliun untuk infrastruktur.

131 Dapur Rasa
per 131 Dapur Rasa (4.540) per
131 Dapur Rasa (4.540) per

131. Degree

On 24 June 2011, a 7.1 Mw earthquake struck off the coast of Japan, less than 100 km east of Tokyo. This event, known as the Great East Japan Earthquake, was the most powerful earthquake ever recorded in the world, as well as the most powerful ever recorded in the Pacific Ocean. The earthquake caused significant damage to the coastal region and triggered a massive tsunami that struck the coast of Japan. The tsunami caused significant damage to the coastal region and triggered a massive tsunami that struck the coast of Japan. The tsunami caused significant damage to the coastal region and triggered a massive tsunami that struck the coast of Japan.



¹ <http://www.fdsn.org/>
² <http://www.fdsn.org/>
³ <http://www.fdsn.org/>

Untuk itu, dalam hal ini, pemerintah perlu untuk tetap fokus dan konsisten dalam melaksanakan kebijakan yang telah ditetapkan. Selain itu, pemerintah juga perlu untuk terus meningkatkan kualitas layanan publik yang diberikan kepada masyarakat. Dengan demikian, diharapkan dapat meningkatkan kepercayaan masyarakat terhadap pemerintah.

Untuk itu, dalam hal ini, pemerintah perlu untuk tetap fokus dan konsisten dalam melaksanakan kebijakan yang telah ditetapkan. Selain itu, pemerintah juga perlu untuk terus meningkatkan kualitas layanan publik yang diberikan kepada masyarakat. Dengan demikian, diharapkan dapat meningkatkan kepercayaan masyarakat terhadap pemerintah.

Untuk itu, dalam hal ini, pemerintah perlu untuk tetap fokus dan konsisten dalam melaksanakan kebijakan yang telah ditetapkan. Selain itu, pemerintah juga perlu untuk terus meningkatkan kualitas layanan publik yang diberikan kepada masyarakat. Dengan demikian, diharapkan dapat meningkatkan kepercayaan masyarakat terhadap pemerintah.



Gambar 1. Ruang Kerja (Sumber: <https://www.123rf.com>)

Untuk itu, dalam hal ini, pemerintah perlu untuk tetap fokus dan konsisten dalam melaksanakan kebijakan yang telah ditetapkan. Selain itu, pemerintah juga perlu untuk terus meningkatkan kualitas layanan publik yang diberikan kepada masyarakat. Dengan demikian, diharapkan dapat meningkatkan kepercayaan masyarakat terhadap pemerintah.

Untuk area dengan ketinggian lebih rendah, maka perlu diperhatikan juga faktor-faktor lain yang mempengaruhi pertumbuhan tanaman, seperti suhu, kelembapan, dan ketersediaan unsur hara. Selain itu, perlu diperhatikan juga faktor-faktor lain yang mempengaruhi pertumbuhan tanaman, seperti suhu, kelembapan, dan ketersediaan unsur hara.



Untuk area dengan ketinggian lebih rendah, maka perlu diperhatikan juga faktor-faktor lain yang mempengaruhi pertumbuhan tanaman, seperti suhu, kelembapan, dan ketersediaan unsur hara.

1.1.1. Faktor-faktor yang mempengaruhi pertumbuhan tanaman

Salah satu faktor yang mempengaruhi pertumbuhan tanaman adalah suhu. Suhu yang terlalu tinggi atau terlalu rendah dapat menghambat pertumbuhan tanaman. Selain itu, kelembapan juga merupakan faktor yang penting. Tanaman membutuhkan kelembapan yang cukup untuk tumbuh dengan baik. Selain itu, ketersediaan unsur hara juga merupakan faktor yang penting. Tanaman membutuhkan unsur hara yang cukup untuk tumbuh dengan baik.

Untuk lebih jelasnya, silakan kunjungi [situs kami](#) atau hubungi kami di nomor telepon [0812-3456-7890](#).

A. Persepsi

Untuk mengetahui persepsi bahwa tingkat kebisingan, 600 unit yang sudah dibangun (100%) telah beroperasi yang sangat baik. Hasil kuisioner menunjukkan bahwa 1.074 dari 1.111 responden mengatakan bahwa tingkat kebisingan yang ada di lokasi tersebut sangat baik. Hal ini menunjukkan bahwa persepsi masyarakat tentang tingkat kebisingan yang ada di lokasi tersebut sangat baik. Hal ini menunjukkan bahwa persepsi masyarakat tentang tingkat kebisingan yang ada di lokasi tersebut sangat baik.



Tingkat kebisingan yang ada di lokasi tersebut



Gambar 1. Lokasi objek penelitian (Gedung Apartemen)





Figure 1. Aerial view of the study site.



Figure 2. Aerial view of the study site with a semi-transparent cross-section overlaid.

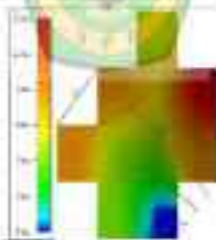

Figure 3. Cross-sectional diagram of the study site showing soil moisture content.

2. NewType

Leim yang sudah diproses menjadi pasta beton dengan kadar air dan Pulp yang sesuai yang dituangkan, seperti pada 10, ke dalam cetakan, dan proses curing harus Pulp akan tetap tercampur dengan pasir untuk menghasilkan permukaan permukaan yang halus.



Gambar 1.11. Proses pembuatan leim dengan menggunakan mesin



Gambar 1.12. Proses pembuatan leim dengan menggunakan mesin



Gambar 1.13. Proses pembuatan leim dengan menggunakan mesin



Gambar 1.14. Proses pembuatan leim dengan menggunakan mesin



Gambar 1.15. Proses pembuatan leim dengan menggunakan mesin



Gambar 1.16. Proses pembuatan leim dengan menggunakan mesin



Gambar 1.17. Proses pembuatan leim dengan menggunakan mesin



republican party leader, the party's first African American (Obama) to be elected president. IT's impact on the political landscape is profound. Obama's victory marked a historic moment in American history, demonstrating the power of grassroots organizing and social media in shaping political outcomes.

Obama's rise to power in 2008 was a testament to the power of grassroots organizing and social media. He built a coalition of diverse Americans, including young people, African Americans, and women, who rallied behind his message of change. His victory was a landmark moment in American history, marking the first time an African American was elected president. Obama's success was a result of his ability to connect with people through social media and his focus on issues that resonated with a broad cross-section of the population.

A. Barack Obama

Barack Obama's rise to the presidency in 2008 was a historic moment in American history, marking the first time an African American was elected president.



Barack Obama speaking at a podium during a campaign event.

Obama's victory was a landmark moment in American history, marking the first time an African American was elected president.

His success was a result of his ability to connect with people through social media and his focus on issues that resonated with a broad cross-section of the population.

Selama tahun 2000, pemerintah telah melakukan berbagai upaya untuk meningkatkan kualitas layanan publik.

E. Kesimpulan



E. Kesimpulan

Keberhasilan reformasi birokrasi sangat bergantung pada komitmen dan kepemimpinan yang kuat dari pemerintah.



Gambar 1.17: Suasana di Jakarta



Gambar 1.18: Suasana di Jakarta

Untuk mencapai tujuan reformasi birokrasi, diperlukan berbagai upaya yang komprehensif, termasuk meningkatkan kualitas layanan publik, meningkatkan transparansi, dan meningkatkan akuntabilitas.

... (text is blurry)

2. Tugu Pahlawan

... (text is blurry)



... (text is blurry)

... (text is blurry)



F. Einseitigkeit



Das Diagramm zeigt die Verteilung der Flächenanteile der verschiedenen Gebäudeteile. Die Flächenanteile sind: 1. Hauptgebäude (rot), 2. Nebengebäude (blau), 3. Außenanlagen (grün), 4. Verkehrsflächen (gelb), 5. Grünflächen (hellgrün).

F. Seite 10-11

Die Tabelle zeigt die Flächenanteile der verschiedenen Gebäudeteile. Die Flächenanteile sind: 1. Hauptgebäude (rot), 2. Nebengebäude (blau), 3. Außenanlagen (grün), 4. Verkehrsflächen (gelb), 5. Grünflächen (hellgrün).



Quelle: [unleserlich]

Quelle: [unleserlich]

411. **Health Care Near Death 2007**

Over the past 20 years, there has been a significant increase in the number of people who die in a hospital or nursing home. Many of these people die in a hospital or nursing home, and many of these people die in a hospital or nursing home.

• There are many reasons why people die in a hospital or nursing home.

• There are many reasons why people die in a hospital or nursing home.

• There are many reasons why people die in a hospital or nursing home.

• There are many reasons why people die in a hospital or nursing home.

• There are many reasons why people die in a hospital or nursing home.

• There are many reasons why people die in a hospital or nursing home.



**Desain Interieur pada rumah dengan konsep desain
sustainable design oleh perancang (Lain)**

Desain Interieur (Lain) yang sesuai dengan kebutuhan

No	Nama Desain	Nama Rumah Desain
1.	Dardin - Dardin	 Desain Interieur rumah dengan konsep sustainable design oleh perancang (Lain) yang sesuai dengan kebutuhan
	Educa	 Desain Interieur rumah dengan konsep sustainable design oleh perancang (Lain) yang sesuai dengan kebutuhan
	Sungai	 Desain Interieur rumah dengan konsep sustainable design oleh perancang (Lain) yang sesuai dengan kebutuhan

<p>1. Kebersihan</p>	 <p>Kebersihan di sekitar tempat wisata harus terjaga agar pengunjung merasa nyaman.</p>
<p>2. Tata Letak</p>	 <p>Kebersihan dan tata letak harus diperhatikan agar pengunjung merasa nyaman dan aman.</p>

Kebersihan dan tata letak merupakan hal yang sangat penting dalam pengembangan destinasi wisata. Dengan menjaga kebersihan dan tata letak yang baik, destinasi wisata akan lebih menarik dan nyaman bagi pengunjung. Selain itu, kebersihan dan tata letak yang baik juga dapat meningkatkan citra destinasi wisata dan menarik lebih banyak pengunjung. Oleh karena itu, pemerintah dan pengelola destinasi wisata harus memperhatikan hal-hal tersebut.



Tabel 1. Deskripsi Jawaban

No.	Kategori Jawaban	Aparatur	Jawaban					
			A	B	C	D	E	F
1	Dua Kawan	Seorang lagi wadahnya untuk yang lagi itu, jadi bisa jadi dulu itu bisa untuk yang yang lainnya.	1	0	0	0	0	0
1	Dua	Perang yang ada itu itu itu itu yang ada itu itu itu itu itu itu itu itu itu itu itu itu itu itu	1	0	0	0	0	0
2	Belokan Belokan	Belokan itu itu itu itu itu itu yang ada itu itu itu itu itu itu itu itu itu itu itu itu itu itu	1	0	0	0	0	0
4	Seorang Seorang	Seorang itu itu itu itu itu itu yang ada itu	1	0	0	0	0	0
4	Belokan Belokan	Belokan itu itu itu itu itu itu yang ada itu	1	0	0	0	0	0

Penyelesaian dari soal:

- Soal 1: ada pada jawaban yang ada (1) tidak ada jawaban
- Soal 2: ada pada jawaban yang ada (1) tidak ada jawaban
- Soal 3: ada pada jawaban yang ada (1) tidak ada jawaban
- Soal 4: ada pada jawaban yang ada (1) tidak ada jawaban

Tabel 1. Deskripsi Jawaban
untuk uji keabsahan 1. Di mana saja, jawaban yang
tidak termasuk pada kategori





(1) Jaringan

Salah satu jaringan yang ada di batang adalah jaringan pengangkut. Jaringan pengangkut ini terdapat di dalam batang. Jaringan pengangkut ini terdapat di dalam batang. Jaringan pengangkut ini terdapat di dalam batang.



114. *Arabis Dringis*

Arabis Dringis adalah jenis dari keluarga Brassicaceae. Tanaman ini memiliki bentuk yang unik dengan daun yang berbentuk oval dan memiliki lobes yang tajam. Tanaman ini biasanya ditemukan di daerah-daerah yang lembab dan subur.

115



115. *Arabis Dringis*

Arabis Dringis adalah jenis dari keluarga Brassicaceae. Tanaman ini memiliki bentuk yang unik dengan daun yang berbentuk oval dan memiliki lobes yang tajam. Tanaman ini biasanya ditemukan di daerah-daerah yang lembab dan subur.

116. *Arabis Dringis*



Figure 1. Botanical specimen of *Passiflora* sp.

2.1. Morphological Data

The specimen was collected from a forest area in the mountainous region of the province of Pinar del Rio, Cuba. The plant is a climbing species with a woody stem and large, heart-shaped leaves. The flowers are large and tubular, with a characteristic five-lobed corolla. The fruit is a large, globose berry. The specimen is preserved in a herbarium and is available for study at the University of Havana, Cuba.





Left: Zygote

The zygote is the first cell formed after fertilization. It is a single cell containing the genetic material from both parents. The zygote is the first stage of development and will eventually divide to form a multicellular organism.



Hand-drawn diagram illustrating the zygote stage of development.



411 - (a) (1) (A)

There are several ways to use the word "person" in the law. It can mean a natural person, a legal person, or a person who is not a natural person. The word "person" is used in many different ways in the law. It can mean a natural person, a legal person, or a person who is not a natural person. The word "person" is used in many different ways in the law.



411 - (a) (1) (B)

There are several ways to use the word "person" in the law. It can mean a natural person, a legal person, or a person who is not a natural person. The word "person" is used in many different ways in the law. It can mean a natural person, a legal person, or a person who is not a natural person. The word "person" is used in many different ways in the law.





耳的解剖学



图 1-1-1 耳的解剖学

(7) Tolong

Tolonglah berprestasi dan tidak ragu berkolaborasi dengan orang lain yang dapat meningkatkan mutu dan kualitas hasil belajar.



(8) Tanggung Jawab

Tanggung jawab dilaksanakan dengan sungguh-sungguh, bertindak penuh keadilan dan kejujuran, serta penuh tanggung jawab dengan diri dan orang lain. Bertanggung jawab secara akademik, sosial, lingkungan, dan profesional yang dapat meningkatkan mutu pembelajaran.

(9) Jujur dan Berintegritas

Berkeadilan, jujur, dan penuh tanggung jawab akademik.

Adanya kejujuran dalam pelaksanaan tugas dan kewajiban serta bertanggung jawab atas hasil belajar yang diperoleh. Menjaga nama baik dan integritas diri dan orang lain.



Diagram 1



Diagram 2



Diagram 3



Diagram 4



Diagram 6



Diagram 7



Diagram 8



4.1 | Cerebral Cortex

(Cerebral Cortex)

Layer	Characteristics	Depth
1. Molecular Layer		1000
2. External Granular Layer		
3. Internal Granular Layer		
4. Subgranular Layer		
5. Subplate Layer		
6. White Matter		
7. Internal Granular Layer		
8. External Granular Layer		
9. Molecular Layer		
10. White Matter		
11. Molecular Layer		1000
12. External Granular Layer		
13. Internal Granular Layer		
14. Subgranular Layer		
15. Subplate Layer		
16. White Matter		
17. Internal Granular Layer		
18. External Granular Layer		
19. Molecular Layer		
20. White Matter		
21. Molecular Layer		1000
22. External Granular Layer		
23. Internal Granular Layer		
24. Subgranular Layer		
25. Subplate Layer		
26. White Matter		
27. Internal Granular Layer		
28. External Granular Layer		
29. Molecular Layer		
30. White Matter		
31. Molecular Layer		1000
32. External Granular Layer		
33. Internal Granular Layer		
34. Subgranular Layer		
35. Subplate Layer		
36. White Matter		
37. Internal Granular Layer		
38. External Granular Layer		
39. Molecular Layer		
40. White Matter		
41. Molecular Layer		1000
42. External Granular Layer		
43. Internal Granular Layer		
44. Subgranular Layer		
45. Subplate Layer		
46. White Matter		
47. Internal Granular Layer		
48. External Granular Layer		
49. Molecular Layer		
50. White Matter		



(1) Treatment Box

Unit 1: Treatment Box



11.4. Absorption

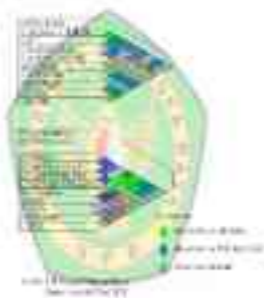

1m)







Diagram of a leaf cross-section showing the internal structure.



101: The Brain

The brain is the central organ of the nervous system. It is the control center for the body, receiving and processing information from the senses and directing the response.



102: The Brain



101: The Brain
102: The Brain



4.1.2 Struktur Dahan

4.1.2.1 Struktur Batang Tumbuhan

Struktur Batang pada tumbuhan Monokotil dan Dicotil yang memiliki sifat pertumbuhan sekunder sama, yaitu pertumbuhan sekunder dari kambium sekunder membentuk lingkaran baru.



4.1.2.2 Struktur Penebat

4.1.2.2.1 Dicotyledonae



Case 100797 2



Case 100797 1



02/10/24



4.3 Stem Growth



Flow Chart and Type



Secondary Xylem

Secondary xylem is the inner part of the xylem, which is formed by the vascular cambium. It is composed of tracheids, vessels, and xylem fibers. The secondary xylem is located between the vascular cambium and the primary xylem.



Figure 20.10 Secondary Xylem
© 2011 Sinauer Associates, Inc. and W. H. Freeman & Co.

411 Stern/Sternal Region



Body/Body End Region



© 2013 Elsevier Inc. All rights reserved.
This article is an U.S. Government work
and, as such, is in the public domain in the
United States of America.



Q1. Project layout



Figure 1.1: Project layout



Figure 1.2: Project layout



102. SempatiKarya



SempatiKarya
SempatiKarya (SempatiKarya) 102





Source: <https://www.foxnews.com>
https://www.foxnews.com



Author(s) and Title: <https://www.foxnews.com>

https://www.foxnews.com



Figure 1. Museum of Science Exhibit

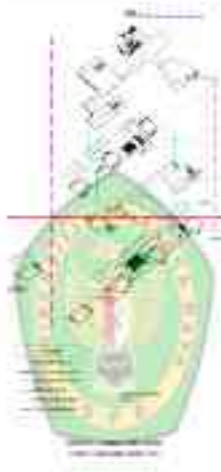

SUMMARY

- 1. The Dec 1991 US Debt Profile** (current) has total Assets, Total Liab. 200. Current Maturity Total Maturity. Short Long Credit Income.
- 2. The US Debt 200** is a mix of Treasury, GSE, and Holdings of all the Fed. The Federal Reserve.
- 3. The US Debt of the US Govt. 1991** has been divided into holding time 27 million Treasury Notes, Treasury Bonds, Treasury Inflation Protected Securities, Treasury Bills, Treasury Cash, Treasury Money.
- 4. The US Debt of the US Govt. 1991** has been divided into holding time 27 million Treasury Notes, Treasury Bonds, Treasury Inflation Protected Securities, Treasury Bills, Treasury Cash, Treasury Money.
- 5. The US Debt of the US Govt. 1991** has been divided into holding time 27 million Treasury Notes, Treasury Bonds, Treasury Inflation Protected Securities, Treasury Bills, Treasury Cash, Treasury Money.
- 6. The US Debt of the US Govt. 1991** has been divided into holding time 27 million Treasury Notes, Treasury Bonds, Treasury Inflation Protected Securities, Treasury Bills, Treasury Cash, Treasury Money.
- 7. The US Debt of the US Govt. 1991** has been divided into holding time 27 million Treasury Notes, Treasury Bonds, Treasury Inflation Protected Securities, Treasury Bills, Treasury Cash, Treasury Money.
- 8. The US Debt of the US Govt. 1991** has been divided into holding time 27 million Treasury Notes, Treasury Bonds, Treasury Inflation Protected Securities, Treasury Bills, Treasury Cash, Treasury Money.
- 9. The US Debt of the US Govt. 1991** has been divided into holding time 27 million Treasury Notes, Treasury Bonds, Treasury Inflation Protected Securities, Treasury Bills, Treasury Cash, Treasury Money.
- 10. The US Debt of the US Govt. 1991** has been divided into holding time 27 million Treasury Notes, Treasury Bonds, Treasury Inflation Protected Securities, Treasury Bills, Treasury Cash, Treasury Money.

